

**23-DD-0009**

**Décision Directe**  
**Par délégation du Conseil**  
**de la Métropole européenne de Lille**

TOURCOING -

**RUE DE RONCQ (PARTIE) - ACQUISITION SANS DECLASSEMENT PREALABLE -  
AUTORISATION DE SIGNATURE D'UN ACTE D'ACQUISITION**

Le Président du conseil de la métropole européenne de Lille ;

Vu le code général des collectivités territoriales et notamment ses articles L.5211-9 et L.5211-10 ;

Vu la délibération n°22-C-0068 du 29 avril 2022, portant délégation des attributions du conseil au Président du Conseil communautaire et autorisant leur délégation de signature à Mmes et MM. les Vice-présidents et Conseillers métropolitains délégués ainsi qu'aux membres de la direction générale ;

Vu l'arrêté n° 22-A-0465 du 20 décembre 2022 portant délégation de fonctions aux membres de l'exécutif ;

Vu l'arrêté n° 22-A-0466 du 20 décembre 2022 portant délégation de signature des attributions du conseil, déléguées au Président du Conseil communautaire, à Mmes et MM. les Vice-présidents et Conseillers métropolitains délégués ;

Vu l'arrêté n° 22-A-0467 du 20 décembre 2022 portant définition des modalités de signature en cas d'absence ou d'empêchement et détermination des actes et documents pour lesquels délégation de signature est accordée aux membres de la direction générale et aux responsables de services, selon les ordres de priorités indiqués ;

Vu l'article L3112-1 du Code général de la propriété des personnes publiques selon lequel « les biens des personnes publiques mentionnées à l'article L. 1, qui relèvent de leur domaine public, peuvent être cédés à l'amiable, sans déclassement préalable, entre ces personnes publiques, lorsqu'ils sont destinés à l'exercice des compétences de la personne publique qui les acquiert et relèveront de son domaine public » ;

Vu la délibération n°59 du 8 octobre 2022 de la Ville de Tourcoing autorisant la cession à l'euro symbolique du sol d'assiette de la rue de Roncq à la Métropole



23-DD-0009

## Décision directe Par délégation du Conseil

européenne de Lille reposant sur la parcelle communale AI 828 pour une emprise d'une surface approximative de 6 069 m<sup>2</sup>, sous réserve d'arpentage ;

Considérant que le tracé de la rue de Roncq à TOURCOING a été modifié par la Métropole européenne de Lille au début des années 1990 dans le cadre de l'extension du centre commercial Auchan ;

Considérant que ces travaux ont fait l'objet de la délibération n°76 du Conseil de la métropole du 19 juin 1987 et d'une convention établie le 25/06/1987 entre la MEL et la société Auchan, ayant pour objet de fixer les conditions d'exécution et de financement de ces travaux ;

Considérant que le tronçon de la rue de Roncq à TOURCOING réalisé dans le cadre de ces travaux a été repris en gestion par la MEL à l'issue de sa construction sans toutefois que le transfert de propriété ne soit opéré ;

Considérant par ailleurs qu'une partie de ce tronçon de la rue de Roncq a été réaménagé dans le cadre de la ZAC du Petit Menin par le concessionnaire et que le procès-verbal de remise des ouvrages à la MEL a été signé le 14 octobre 2022 ;

Considérant que le concessionnaire de la ZAC est chargé, dans le cadre ses missions, de régulariser à sa charge les emprises foncières des aménagements qu'il a réalisés ;

Considérant qu'il convient par conséquent, d'acquérir la parcelle AI 828 issue de la division de la parcelle AI 599 d'une contenance approximative de 6072 m<sup>2</sup>, sous réserve d'arpentage, appartenant à la ville de TOURCOING et correspondant au sol d'assiette de la rue de Roncq ;

### **DÉCIDE**

**Article 1.** L'acquisition à l'euro symbolique de la parcelle AI 828, constituant le sol d'assiette d'une partie de la rue de Roncq à Tourcoing, d'une contenance approximative de 6072 m<sup>2</sup> sous réserve d'arpentage, figurant sur le plan ci-annexé, ainsi que la constitution de toute servitude afférente ;

**Article 2.** D'autoriser la signature des actes authentiques et de tout autre document à intervenir, à la diligence et aux frais exclusifs du concessionnaire de la ZAC du Petit Menin ;

**Article 3.** D'imputer les dépenses d'un montant de 1 € TTC aux crédits à inscrire au budget général en section investissement ;

**Article 4.** La présente décision, transcrite au registre des actes de la Métropole européenne de Lille, est susceptible de recours devant le tribunal administratif de Lille dans un délai de deux mois à compter de sa publicité ;

**Décision directe**  
**Par délégation du Conseil**

**Article 5.** M. le Directeur général des services et M. le Comptable public sont chargés, chacun en ce qui les concerne, de l'exécution de la présente décision qui sera transmise à M. le Préfet de la Région Hauts de France, Préfet du Département du Nord.

# PLAN DE DIVISION

Terrain	Surface cadastrale	Surface constructible	Destination
A	8972 m <sup>2</sup>	AW578	Projet de lotissement
B	122 m <sup>2</sup>	AW579	Projet de lotissement

Base de données cadastrales  
 Plan de division  
 Limites de parcelles cadastrales  
 Limites de lotissement  
 Limites de parcelles cadastrales  
 Limites de parcelles cadastrales

Fonds de plan topographique daté de Avril 2020, complété par plan de recensement daté de Juillet 2015

ÉCHELLE	PLANCHE	N° DOSSIER	SYSTÈMES DE COORDONNÉES
C	1/500	1/1/1	X, Y : NTF-Lambert I
B	20.08.2020	Mise à jour des références cadastrales	CN, NCG, SLM, CSU
A	07.02.2019	Établissement du plan	CSU
Intitulé	LOT	Projet de lotissement	CSU

Informations géographiques prises en compte sur le S.I.G. : Ce document ne peut être diffusé, reproduit ou divulgué sans autorisation écrite de l'organisme émetteur.  
 MAJELLO Modélisation 3D - Ingénierie - Conception - Constructions  
 Avenue de la République - 59100 TOURCOING  
 Tél : 03.20.32.98.88 - Fax : 03.20.32.98.89  
 Courriel : contact@majello.com - Site web : www.majello.com

Échelle : 1/500 - plan provisoire de division

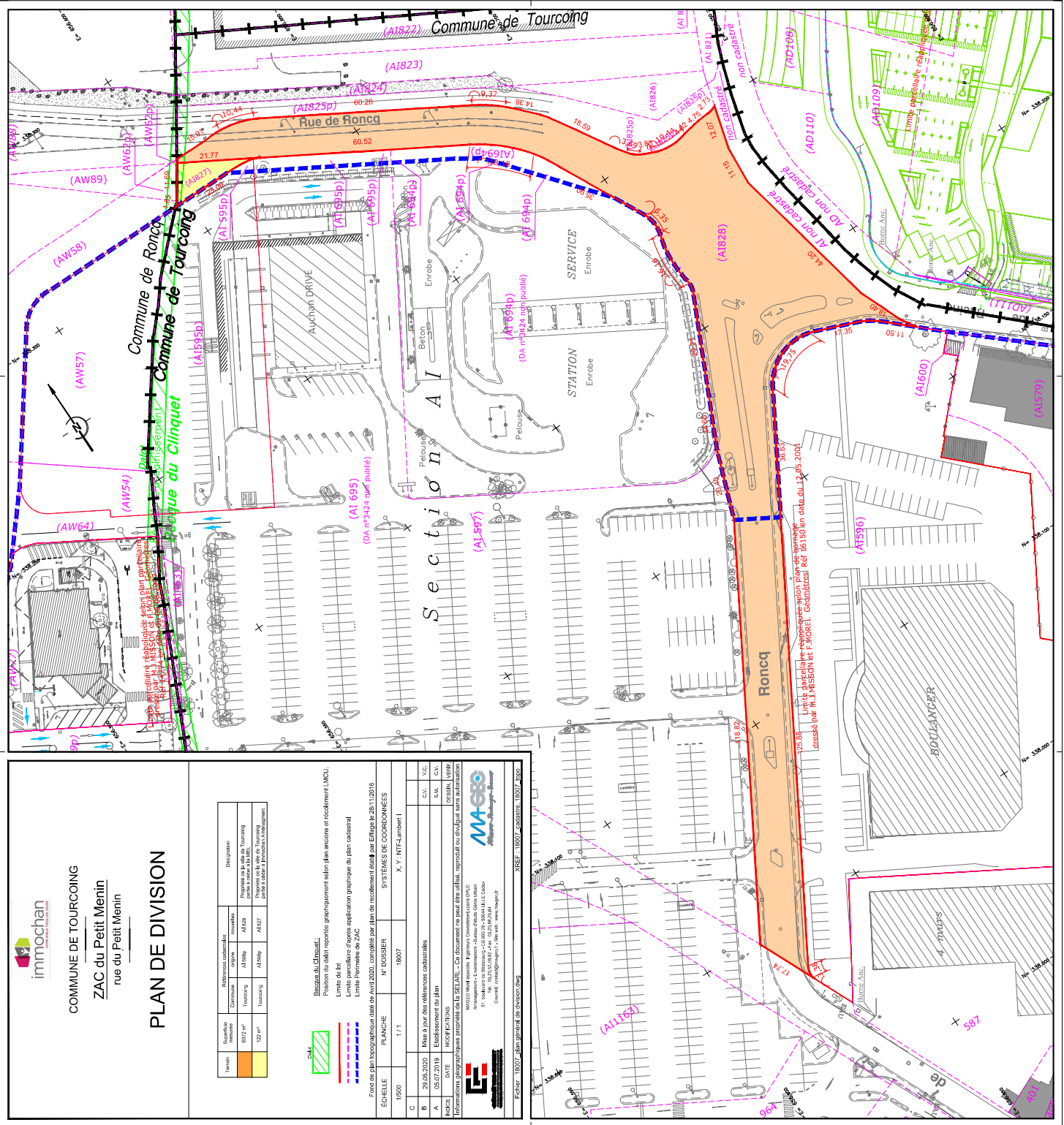

**23-DD-0046**

**Décision Directe**  
**Par délégation du Conseil**  
**de la Métropole européenne de Lille**

**NOUVEAU PROGRAMME NATIONAL DE RENOUVELLEMENT URBAIN (NPNRU) -  
CONVENTION METROPOLITAINE - DEMANDE DE FINANCEMENTS AUPRES DE LA  
CAISSE DES DEPOTS ET CONSIGNATIONS POUR DES MISSIONS D'INGENIERIE**

Le Président du conseil de la métropole européenne de Lille ;

Vu le code général des collectivités territoriales et notamment ses articles L.5211-9 et L.5211-10 ;

Vu la délibération n°22-C-0068 du 29 avril 2022, modifiée par la délibération n° 22-C-0362 du 16 décembre 2022, portant délégation des attributions du conseil au Président du Conseil communautaire et autorisant leur délégation de signature à Mmes et MM. les Vice-présidents et Conseillers métropolitains délégués ainsi qu'aux membres de la direction générale ;

Vu l'arrêté n° 22-A-0465 du 20 décembre 2022 portant délégation de fonctions aux membres de l'exécutif ;

Vu l'arrêté n° 22-A-0466 du 20 décembre 2022 portant délégation de signature des attributions du conseil, déléguées au Président du Conseil communautaire, à Mmes et MM. les Vice-présidents et Conseillers métropolitains délégués ;

Vu l'arrêté n° 22-A-0467 du 20 décembre 2022 portant définition des modalités de signature en cas d'absence ou d'empêchement et détermination des actes et documents pour lesquels délégation de signature est accordée aux membres de la direction générale et aux responsables de services, selon les ordres de priorités indiqués ;

Vu le contrat de ville signé le 15 juillet 2015 par la métropole européenne de Lille et ses partenaires ;

Vu les délibérations n° 19 C 0789 du 12 décembre 2019 et n° 20 C 0380 du 18 décembre 2020 portant sur la conclusion de la convention métropolitaine de renouvellement urbain avec l'Agence Nationale de Renouvellement Urbain (ANRU) ;



23-DD-0046

## Décision directe Par délégation du Conseil

Vu la délibération n° 15 C 0712 du 16 octobre 2015 portant sur la convention de cofinancement, entre la MEL et la Caisse des Dépôts et Consignations, des missions d'ingénierie, notamment le déploiement au sein de la MEL, de mission de coordination du NPRU et de direction de projet ;

Considérant que, d'une part la mission de chargée de mission développement économique et, d'autre part, la mission OPCU (Ordonnancement Pilotage Coordination Urbain) sont éligibles à des financements par la Caisse des Dépôts ;

Considérant qu'il convient pour obtenir ces financements de déposer deux dossiers de subvention auprès de la Caisse des Dépôts, pour les missions de chargée de mission développement économique et l'OPCU :

Objet de la convention de financement	Coût total prévisionnel de réalisation de la mission	Subvention prévisionnelle maximale de la CDC	Taux de subvention CDC	Financement MEL	Taux de financement MEL
Missions de chargée de mission développement économique	100 000 €	50 000 €	50,00%	50 000 €	50,00%
OPCU (Ordonnancement Pilotage Coordination Urbain)	1 500 000 €	635 000 €	42,33%	865 000 €	57,67%

Considérant que la MEL s'engage à informer régulièrement la CDC de l'évolution des missions d'ingénierie notamment sous forme d'invitations aux instances de pilotage et de suivi de la convention métropolitaine ;

### DÉCIDE

**Article 1.** D'engager les démarches nécessaires au dépôt des deux dossiers de demande de subvention auprès de la Caisse des Dépôts et de signer les conventions afférentes ;

**Article 2.** D'imputer les recettes d'un montant de 635 000 € TTC aux crédits à inscrire au budget général en section investissement. D'imputer les recettes d'un montant de 50 000 € TTC au budget général en section fonctionnement ;

## Décision directe Par délégation du Conseil

**Article 3.** La présente décision, transcrite au registre des actes de la Métropole européenne de Lille, est susceptible de recours devant le tribunal administratif de Lille dans un délai de deux mois à compter de sa publicité ;

**Article 4.** M. le Directeur général des services et M. le Comptable public sont chargés, chacun en ce qui les concerne, de l'exécution de la présente décision qui sera transmise à M. le Préfet de la Région Hauts de France, Préfet du Département du Nord.



**23-DD-0048**

**Décision Directe**  
**Par délégation du Conseil**  
**de la Métropole européenne de Lille**

LILLE -

**LEVEE 3D ET/OU MODELISATION BIM - PRESTATIONS COURANTES - AVENANT**  
**SANS INCIDENCE FINANCIERE - AVENANT N° 1**

Le Président du conseil de la métropole européenne de Lille ;

Vu le code général des collectivités territoriales et notamment ses articles L.5211-9 et L.5211-10 ;

Vu la délibération n°22-C-0068 du 29 avril 2022 modifiée par la délibération n°22-C-0362 du 16 décembre 2022, portant délégation des attributions du conseil au Président du Conseil communautaire et autorisant leur délégation de signature à Mmes et MM. les Vice-présidents et Conseillers métropolitains délégués ainsi qu'aux membres de la direction générale ;

Vu l'arrêté n° 22-A-0465 du 20 décembre 2022 portant délégation de fonctions aux membres de l'exécutif ;

Vu l'arrêté n° 22-A-0466 du 20 décembre 2022 portant délégation de signature des attributions du conseil, déléguées au Président du Conseil communautaire, à Mmes et MM. les Vice-présidents et Conseillers métropolitains délégués ;

Vu l'arrêté n° 22-A-0467 du 20 décembre 2022 portant définition des modalités de signature en cas d'absence ou d'empêchement et détermination des actes et documents pour lesquels délégation de signature est accordée aux membres de la direction générale et aux responsables de services, selon les ordres de priorités indiqués ;

Considérant que l'accord-cadre n°22AM0301 ayant pour objet « Levées 3D et/ou modélisation BIM » a été notifié le 2 novembre 2022 au groupement solidaire BIM in motion / My digital buildings pour un montant maximum de 2 000 000 € HT ;

Considérant que le mandataire « BIM in motion » a renseigné l'encart dédié au cotraitant n°1 dans l'acte d'engagement au lieu de l'encart propre au mandataire. Il a également renseigné les coordonnées du cotraitant unique « My digital buildings » dans l'encart dédié au cotraitant n°2 ;



**Décision directe  
Par délégation du Conseil**

Considérant qu'il convient de corriger cette erreur matérielle située dans l'acte d'engagement ;

Considérant qu'il convient donc conclure un avenant au marché ;

**DÉCIDE**

**Article 1.** De conclure un avenant au marché n°22AM0301 avec le groupement solidaire BIM in motion / My digital buildings;

**Article 2.** La présente décision, transcrite au registre des actes de la Métropole européenne de Lille, est susceptible de recours devant le tribunal administratif de Lille dans un délai de deux mois à compter de sa publicité ;

**Article 3.** M. le Directeur général des services et M. le Comptable public sont chargés, chacun en ce qui les concerne, de l'exécution de la présente décision qui sera transmise à M. le Préfet de la Région Hauts de France, Préfet du Département du Nord.

**23-DD-0049**

**Décision Directe**  
**Par délégation du Conseil**  
**de la Métropole européenne de Lille**

**GARANTIE D'EMPRUNT AU TITRE DU LOGEMENT SOCIAL - 3F NOTRE LOGIS /  
CAISSE DES DEPOTS ET CONSIGNATIONS**

Le Président du conseil de la métropole européenne de Lille ;

Vu le code général des collectivités territoriales et notamment ses articles L.5211-9 et L.5211-10 ;

Vu la délibération n°22-C-0068 du 29 avril 2022 modifiée par la délibération n°22-C-0362 du 16 décembre 2022, portant délégation des attributions du conseil au Président du Conseil communautaire et autorisant leur délégation de signature à Mmes et MM. les Vice-présidents et Conseillers métropolitains délégués ainsi qu'aux membres de la direction générale ;

Vu l'arrêté n° 22-A-0465 du 20 décembre 2022 portant délégation de fonctions aux membres de l'exécutif ;

Vu l'arrêté n° 22-A-0466 du 20 décembre 2022 portant délégation de signature des attributions du conseil, déléguées au Président du Conseil communautaire, à Mmes et MM. les Vice-présidents et Conseillers métropolitains délégués ;

Vu l'arrêté n° 22-A-0467 du 20 décembre 2022 portant définition des modalités de signature en cas d'absence ou d'empêchement et détermination des actes et documents pour lesquels délégation de signature est accordée aux membres de la direction générale et aux responsables de services, selon les ordres de priorités indiqués ;

Vu la délibération du Conseil métropolitain n° 20 C 0160 du 16 Octobre 2020 ;

Vu le Code de la Construction et de l'Habitation et notamment ses articles L 312-3, L 312-4-1, R.312-8 et suivants ;

Vu les articles 1346-1 et suivants et 2298 du Code Civil ;

Vu les articles L 1511-3, L 2252-1, L 2252-2, L 5111-4, D 1511-30 à D 1511-35, R 2252-5 du code général des collectivités territoriales ;

## Décision directe Par délégation du Conseil

Considérant que la SA D'HLM 3F NOTRE LOGIS (3F NOTRE LOGIS), ayant siège 221 rue de la Lys à HALLUIN envisage la réalisation du programme dont le détail figure dans le tableau n°1 ci-après et pour lequel le contrat de prêt, en annexe de la présente décision, a été souscrit auprès de la Caisse des dépôts et consignations ;

Considérant que 3F NOTRE LOGIS, ci-après dénommé « le bénéficiaire », sollicite la garantie financière de la métropole européenne de Lille pour ledit contrat de prêt, au titre du logement social ;

Considérant qu'il convient d'accorder la garantie financière de la métropole européenne de Lille;

### DÉCIDE

**Article 1.** D'accorder la garantie financière de la métropole européenne de Lille sous forme de cautionnement solidaire à hauteur de 100 % du remboursement d'un prêt d'un montant total de 4.329.955,00 euros souscrit par le bénéficiaire auprès de la Caisse des dépôts et consignations selon les caractéristiques financières et conditions du contrat de prêt n°139185, constitué de 3 lignes de prêt, pour la réalisation du programme figurant dans le tableau n°1.

Tableau n°1 :

N° dossier	Nature du programme	Nombre de logements	Montant de l'emprunt	Type de prêt	% garanti
7146 A	<b>MARCQ EN BAROEUL</b> Rue Henri Robert Neu Acquisition en VEFA	41	3 727 517,00	PLUS	100%
7146 B		5	391 570,00	PLS	100%
7146 C			210 868,00	PLS COMPLEMENTAIRE	100%

Le détail des caractéristiques financières du contrat de prêt figure dans le tableau n°2.

Tableau n°2 :

N° dossier	Taux d'intérêt	Durée du préfinancement (en mois)	Durée d'amortissement (en années)	Différé d'amortissement (en mois)	Périodicité des échéances
7146 A	Livret A + 0,6%	24	40	Ø	Annuelle
7146 B	Livret A + 1,11%	24	40	Ø	Annuelle
7146 C	Livret A + 1,11%	24	40	Ø	Annuelle

Tous les frais relatifs à ce programme seront à la charge du bénéficiaire.

## Décision directe Par délégation du Conseil

**Article 2.** La garantie de la métropole européenne de Lille est accordée pour la durée totale du contrat de prêt et jusqu'au complet remboursement de celui-ci et porte sur l'ensemble des sommes contractuellement dues par le bénéficiaire, dont il ne se serait pas acquitté à la date d'exigibilité.

Sur notification de l'impayé par lettre simple de la Caisse des dépôts et consignations, la métropole européenne de Lille s'engage à se substituer au bénéficiaire pour son paiement, en renonçant au bénéfice de discussion et sans jamais opposer le défaut de ressources nécessaires à ce règlement.

La métropole européenne de Lille s'engage pendant toute la durée du contrat de prêt à libérer, en cas de besoin, des ressources suffisantes pour couvrir les charges du prêt.

**Article 3.** Dans le cadre de cette garantie, le contrat de prêt est passé entre la Caisse des dépôts et consignations et le bénéficiaire pour le programme mentionné dans le tableau n°1.

**Article 4.** La convention cadre du 16 juin 2015, entre l'emprunteur et la métropole européenne de Lille, fixe entre ses parties les conditions de la garantie apportée.

**Article 5.** La présente décision, transcrite au registre des actes de la Métropole européenne de Lille, est susceptible de recours devant le tribunal administratif de Lille dans un délai de deux mois à compter de sa publicité ;

**Article 6.** M. le Directeur général des services et M. le Comptable public sont chargés, chacun en ce qui les concerne, de l'exécution de la présente décision qui sera transmise à M. le Préfet de la Région Hauts de France, Préfet du Département du Nord.

CAISSE DES DÉPÔTS ET CONSIGNATIONS

*CONTRAT DE PRÊT*

**N° 139185**

Entre

**3F NOTRE LOGIS - n° 000206518**

Et

**LA CAISSE DES DÉPÔTS ET CONSIGNATIONS**

CAISSE DES DÉPÔTS ET CONSIGNATIONS

*CONTRAT DE PRÊT*

Entre

**3F NOTRE LOGIS**, SIREN n°: 886380526, sis(e) 221 RUE DE LA LYS BP 60126 59433  
HALLUIN CEDEX,

Ci-après indifféremment dénommé(e) « **3F NOTRE LOGIS** » ou « **l'Emprunteur** »,

**DE PREMIÈRE PART,**

et :

**LA CAISSE DES DÉPÔTS ET CONSIGNATIONS**, établissement spécial créé par la loi du 28  
avril 1816, codifiée aux articles L. 518-2 et suivants du Code monétaire et financier, sise 56 rue  
de Lille, 75007 PARIS,

Ci-après indifféremment dénommée « **la Caisse des Dépôts** », « **la CDC** » ou « **le Prêteur** »

**DE DEUXIÈME PART,**

Indifféremment dénommé(e)s « **les Parties** » ou « **la Partie** »

CAISSE DES DÉPÔTS ET CONSIGNATIONS

## SOMMAIRE

<b>ARTICLE 1</b>	<b>OBJET DU PRÊT</b>	<b>P.4</b>
<b>ARTICLE 2</b>	<b>PRÊT</b>	<b>P.4</b>
<b>ARTICLE 3</b>	<b>DURÉE TOTALE</b>	<b>P.4</b>
<b>ARTICLE 4</b>	<b>TAUX EFFECTIF GLOBAL</b>	<b>P.4</b>
<b>ARTICLE 5</b>	<b>DÉFINITIONS</b>	<b>P.5</b>
<b>ARTICLE 6</b>	<b>CONDITIONS DE PRISE D'EFFET ET DATE LIMITE DE VALIDITÉ DU CONTRAT</b>	<b>P.8</b>
<b>ARTICLE 7</b>	<b>CONDITIONS SUSPENSIVES AU VERSEMENT DE CHAQUE LIGNE DU PRÊT</b>	<b>P.8</b>
<b>ARTICLE 8</b>	<b>MISE À DISPOSITION DE CHAQUE LIGNE DU PRÊT</b>	<b>P.9</b>
<b>ARTICLE 9</b>	<b>CARACTÉRISTIQUES FINANCIÈRES DE CHAQUE LIGNE DU PRÊT</b>	<b>P.11</b>
<b>ARTICLE 10</b>	<b>DÉTERMINATION DES TAUX</b>	<b>P.12</b>
<b>ARTICLE 11</b>	<b>CALCUL ET PAIEMENT DES INTÉRÊTS</b>	<b>P.15</b>
<b>ARTICLE 12</b>	<b>AMORTISSEMENT ET REMBOURSEMENT DU CAPITAL</b>	<b>P.16</b>
<b>ARTICLE 13</b>	<b>RÈGLEMENT DES ÉCHÉANCES</b>	<b>P.16</b>
<b>ARTICLE 14</b>	<b>COMMISSIONS</b>	<b>P.16</b>
<b>ARTICLE 15</b>	<b>DÉCLARATIONS ET ENGAGEMENTS DE L'EMPRUNTEUR</b>	<b>P.17</b>
<b>ARTICLE 16</b>	<b>GARANTIES</b>	<b>P.20</b>
<b>ARTICLE 17</b>	<b>REMBOURSEMENTS ANTICIPÉS ET LEURS CONDITIONS FINANCIÈRES</b>	<b>P.20</b>
<b>ARTICLE 18</b>	<b>RETARD DE PAIEMENT - INTÉRÊTS MORATOIRES</b>	<b>P.23</b>
<b>ARTICLE 19</b>	<b>NON RENONCIATION</b>	<b>P.24</b>
<b>ARTICLE 20</b>	<b>DROITS ET FRAIS</b>	<b>P.24</b>
<b>ARTICLE 21</b>	<b>NOTIFICATIONS ET DONNÉES À CARACTÈRE PERSONNEL</b>	<b>P.24</b>
<b>ARTICLE 22</b>	<b>ÉLECTION DE DOMICILE ET ATTRIBUTION DE COMPÉTENCE</b>	<b>P.24</b>
<b>ANNEXE</b>	<b>CONFIRMATION D'AUTORISATION DE PRÉLÈVEMENT AUTOMATIQUE</b>	
<b>L' ANNEXE EST UNE PARTIE INDISSOCIABLE DU PRÉSENT CONTRAT DE PRÊT</b>		





CAISSE DES DÉPÔTS ET CONSIGNATIONS

## **ARTICLE 1 OBJET DU PRÊT**

Le présent Contrat est destiné au financement de l'opération MARCQ EN BAROEUL Rue Henri Robert Neu, Parc social public, Acquisition en VEFA de 46 logements situés Rue Henri Robert Neu 59700 MARCQ-EN-BAROEUL.

Ce Prêt concourt au financement de l'opération comportant au total 64 logements.

## **ARTICLE 2 PRÊT**

Le Prêteur consent à l'Emprunteur qui l'accepte, un Prêt d'un montant maximum de quatre millions trois-cent-vingt-neuf mille neuf-cent-cinquante-cinq euros (4 329 955,00 euros) constitué de 3 Lignes du Prêt.

Ce Prêt est destiné au financement de l'opération visée à l'Article « **Objet du Prêt** » et selon l'affectation suivante :

- CPLS Complémentaire au PLS 2022, d'un montant de deux-cent-dix mille huit-cent-soixante-huit euros (210 868,00 euros) ;
- PLS PLSDD 2022, d'un montant de trois-cent-quatre-vingt-onze mille cinq-cent-soixante-dix euros (391 570,00 euros) ;
- PLUS, d'un montant de trois millions sept-cent-vingt-sept mille cinq-cent-dix-sept euros (3 727 517,00 euros) ;

Le montant de chaque Ligne du Prêt ne pourra en aucun cas être dépassé et il ne pourra pas y avoir de fongibilité entre chaque Ligne du Prêt.

## **ARTICLE 3 DURÉE TOTALE**

Le Contrat entre en vigueur suivant les dispositions de l'Article « **Conditions de Prise d'Effet et Date Limite de Validité du Contrat** » pour une durée totale allant jusqu'au paiement de la dernière échéance du Prêt.

## **ARTICLE 4 TAUX EFFECTIF GLOBAL**

Le Taux Effectif Global (TEG), figurant à l'Article « **Caractéristiques Financières de chaque Ligne du Prêt** », est donné en respect des dispositions de l'article L. 313-4 du Code monétaire et financier.

Le TEG de chaque Ligne du Prêt est calculé pour leur durée totale sans remboursement anticipé, sur la base du taux d'intérêt initial auquel s'ajoutent les frais, commissions ou rémunérations de toute nature nécessaires à l'octroi du Prêt.



CAISSE DES DÉPÔTS ET CONSIGNATIONS

## **ARTICLE 5 DÉFINITIONS**

Pour l'interprétation et l'application du Contrat, les termes et expressions ci-après auront la signification suivante :

Les « **Autorisations** » désignent tout agrément, permis, certificat, autorisation, licence, approbation, notariation ou enregistrement.

La « **Consolidation de la Ligne du Prêt** » désigne l'opération visant à additionner, au terme de la Phase de Mobilisation, l'ensemble des Versements effectués et le cas échéant, les intérêts capitalisés liés aux Versements. Elle intervient à la Date de Début de la Phase d'Amortissement.

Le « **Contrat** » désigne le présent Contrat de Prêt, son annexe et ses éventuels avenants.

La « **Courbe de Taux de Swap Euribor** » désigne la courbe formée par la structure par termes des Taux de Swap Euribor.

En cas d'absence de publication de ces taux pour une maturité donnée, la Courbe de Taux de Swap Euribor sera déterminée par interpolation linéaire réalisée à partir des Taux de Swap Euribor (taux swap « ask ») publiés pour une durée immédiatement inférieure et de ceux publiés pour une durée immédiatement supérieure.

La « **Courbe de Taux de Swap Inflation** » désigne la courbe formée par la structure par termes des Taux de Swap Inflation.

En cas d'absence de publication de ces taux pour une maturité donnée, la Courbe de Taux de Swap Inflation sera déterminée par interpolation linéaire réalisée à partir des Taux de Swap Inflation (taux swap « ask ») publiés pour une durée immédiatement inférieure et de ceux publiés pour une durée immédiatement supérieure.

La « **Date de Début de la Phase d'Amortissement** » correspond au premier jour du mois suivant la Date d'Effet du Contrat additionnée, dans le cas d'une Ligne du Prêt avec une Phase de Préfinancement, de la Durée de la Phase de Préfinancement.

Les « **Dates d'Echéances** » correspondent, pour une Ligne du Prêt, aux dates de paiement des intérêts et/ou de remboursement du capital pendant la Phase d'Amortissement.

Selon la périodicité choisie, la date des échéances est déterminée à compter de la Date de Début de la Phase d'Amortissement.

La « **Date d'Effet** » du Contrat est la date de réception, par le Prêteur, du Contrat signé par l'ensemble des Parties et ce, dès lors que la (ou les) condition(s) stipulée(s) à l'Article « **Conditions de Prise d'Effet et Date Limite de Validité du Contrat** » a (ont) été remplie(s).

La « **Date Limite de Mobilisation** » correspond à la date de fin de la Phase de Mobilisation d'une Ligne du Prêt et est fixée soit deux mois avant la date de première échéance si la Ligne du Prêt ne comporte pas de Phase de Préfinancement, soit au terme de la Durée de la Phase de Préfinancement si la Ligne du Prêt comporte une Phase de Préfinancement.

Le « **Droit Environnemental** » désigne (i) la législation de l'Union Européenne (en ce compris ses principes généraux et usages), (ii) les lois et réglementations nationales, ainsi que (iii) tous traités internationaux applicables.

#### CAISSE DES DÉPÔTS ET CONSIGNATIONS

La « **Durée de la Ligne du Prêt** » désigne, pour chaque Ligne du Prêt, la durée comprise entre la Date de Début de la Phase d'Amortissement et la dernière Date d'Echéance.

La « **Durée de la Phase de Préfinancement** » est la durée comprise entre le premier jour du mois suivant la prise d'effet du Contrat et la Date Limite de Mobilisation de la Ligne du Prêt.

La « **Durée totale du Prêt** » désigne la durée comprise entre le premier jour du mois suivant sa Date d'Effet et la dernière Date d'Echéance.

La « **Durée de la Phase d'Amortissement de la Ligne du Prêt** » désigne la durée comprise entre la Date de Début de la Phase d'Amortissement et la dernière Date d'Échéance.

La « **Garantie** » est une sûreté accordée au Prêteur qui lui permet d'obtenir le paiement de sa créance en cas de défaillance de l'Emprunteur.

La « **Garantie publique** » désigne l'engagement par lequel une collectivité publique accorde sa caution à l'Emprunteur en garantissant au Prêteur le remboursement de la Ligne du Prêt en cas de défaillance de sa part.

L'« **Index** » désigne, pour une Ligne du Prêt, l'Index de référence appliqué en vue de déterminer le taux d'intérêt.

L'« **Index Livret A** » désigne le taux du Livret A, exprimé sous forme de taux annuel, calculé par les pouvoirs publics sur la base de la formule en vigueur décrite à l'article 3 du règlement n°86-13 modifié du 14 mai 1986 du Comité de la Réglementation Bancaire et Financière relatif à la rémunération des fonds reçus par les établissements de crédit.

A chaque Révision de l'Index Livret A, l'Emprunteur aura la faculté de solliciter du Prêteur la communication des informations utiles concernant la nouvelle valeur applicable à la prochaine Date d'Echéance. En cas d'indisponibilité temporaire de l'Index, l'Emprunteur ne pourra remettre en cause la Consolidation de la Ligne du Prêt ou retarder le paiement des échéances. Celles-ci continueront à être appelées aux Dates d'Echéances contractuelles, sur la base du dernier Index publié et seront révisées lorsque les nouvelles modalités de révision seront connues.

Si le Livret A servant de base aux modalités de révision de taux vient à disparaître avant le complet remboursement du Prêt, de nouvelles modalités de révision seront déterminées par le Prêteur en accord avec les pouvoirs publics. Dans ce cas, tant que les nouvelles modalités de révision ne seront pas définies, l'Emprunteur ne pourra user de la faculté de rembourser par anticipation qu'à titre provisionnel ; le décompte de remboursement définitif sera établi dès détermination des modalités de révision de remplacement.

L'« **Index de la Phase de Préfinancement** » désigne, pour une Ligne du Prêt, l'Index de référence appliqué sur la phase de mobilisation en vue de déterminer le taux d'intérêt applicable sur cette phase.

Le « **Jour ouvré** » désigne tout jour de la semaine autre que le samedi, le dimanche ou jour férié légal.

La « **Ligne du Prêt** » désigne la ligne affectée à la réalisation de l'opération ou à une composante de celle-ci. Elle correspond à un produit déterminé et donne lieu à l'établissement d'un tableau d'amortissement qui lui est propre. Son montant correspond à la somme des Versements effectués pendant la Phase de Mobilisation auquel sont ajoutés le cas échéant, pour une Ligne du Prêt avec une Phase de Préfinancement, les intérêts capitalisés liés aux Versements.

Le « **Livret A** » désigne le produit d'épargne prévu par les articles L. 221-1 et suivants du Code monétaire et financier.



## CAISSE DES DÉPÔTS ET CONSIGNATIONS

La « **Phase d'Amortissement pour une Ligne du Prêt avec une Phase de Préfinancement** » désigne, pour chaque Ligne du Prêt, la période débutant à l'issue de la Phase de Mobilisation, durant laquelle l'Emprunteur rembourse le capital prêté dans les conditions définies à l'Article « **Règlement des Echéances** », et allant jusqu'à la dernière Date d'Echéance.

La « **Phase de Mobilisation pour une Ligne du Prêt avec une Phase de Préfinancement** » désigne la période débutant 10 jours ouvrés après la Date d'Effet et s'achevant à la Date Limite de Mobilisation de la Ligne du Prêt. Durant cette phase, l'Emprunteur a la faculté d'effectuer des demandes de Versement.

La « **Phase de Préfinancement** » désigne, pour une Ligne du Prêt, la période comprise entre le premier jour du mois suivant la Date d'Effet et sa Date Limite de Mobilisation.

Le « **Prêt** » désigne la somme mise à disposition de l'Emprunteur sous la forme d'une ou plusieurs Lignes du Prêt. Son montant ne peut pas excéder celui stipulé à l'Article « **Prêt** ».

Le « **Prêt Locatif à Usage Social** » (**PLUS**) est défini à l'article R. 331-14 du Code de la construction et de l'habitation. Il est destiné à l'acquisition, à la construction et à l'amélioration de logements locatifs à usage social.

Le « **Prêt Locatif Social** » (**PLS**) est destiné, selon les conditions prévues à l'article R. 331-17 du Code de la construction et de l'habitation, à l'acquisition, à la construction et à l'amélioration de logements locatifs sociaux.

Le « **Complémentaire au Prêt Locatif Social** » (**CPLS**) est un Prêt permettant de compléter le financement d'un Prêt Locatif Social (PLS) pour finaliser une opération, dans la limite de 49 % du coût total (minoré des fonds propres, subventions et Prêts divers).

La « **Révision** » consiste à prendre en compte la nouvelle valeur de l'Index de référence selon les modalités de révision ci-dessous :

La « **Double Révisibilité** » (**DR**) signifie que, pour une Ligne du Prêt, le taux d'intérêt actuariel annuel ainsi que le taux de progressivité des échéances sont révisés en cas de variation de l'Index.

Le « **Taux de Swap Euribor** » désigne à un moment donné, en euro et pour une maturité donnée, le taux fixe in fine qui sera échangé contre l'Index Euribor par référence aux taux composites Bloomberg pour la Zone euro disponibles pour les maturités allant de 1 à 50 ans (taux swap « ask »), tels que publiés sur les pages Bloomberg accessibles à l'aide de la fonction <IRSB>, ou en cas de cessation de publication sur ces pages, toutes autres pages Bloomberg ou Thomson Reuters ou d'autres contributeurs financiers agréés qui seraient notifiées par le Prêteur à l'Emprunteur.

Le « **Taux de Swap Inflation** » désigne, à un moment donné et pour une maturité donnée, le taux (exprimé en pourcentage ou en points de base par an) fixe zéro coupon (déterminé lors de la conclusion d'un contrat de swap) qui sera échangé contre l'inflation cumulée sur la durée du swap, par référence aux taux London composites swap zéro coupon pour l'inflation hors tabac disponibles pour des maturités allant de 1 à 50 ans (taux swap « ask »), tels que publiés sur les pages Bloomberg accessibles à l'aide des codes <FRSWI1 Index> à <FRSWI50 Index>, ou en cas de cessation de publication sur ces pages, toutes autres pages Bloomberg ou Thomson Reuters ou d'autres contributeurs financiers agréés qui seraient notifiées par le Prêteur à l'Emprunteur.



## CAISSE DES DÉPÔTS ET CONSIGNATIONS

La « **Valeur de Marché de la Ligne du Prêt** » désigne, pour une Ligne du Prêt, à une date donnée, la valeur actualisée de chacun des flux de Versements et de remboursements en principal et intérêts restant à courir.

Dans le cas d'un Index révisable ou variable, les échéances seront recalculées sur la base de scénarios déterminés :

- sur la Courbe de Taux de Swap Euribor dans le cas de l'Index Euribor ;
- sur la Courbe de Taux de Swap Inflation dans le cas de l'Index Inflation ;
- sur une combinaison des Courbes de Taux de Swap des indices de référence utilisés au sein des formules en vigueur, dans le cas des Index Livret A ou LEP.

Les échéances calculées sur la base du taux fixe ou des scénarios définis ci-dessus, sont actualisées sur la Courbe de Taux de Swap Euribor zéro coupon.

Les courbes utilisées sont celles en vigueur le jour du calcul des sommes dues.

Le « **Versement** » désigne, pour une Ligne du Prêt, la mise à disposition de l'Emprunteur de tout ou partie du montant en principal de la Ligne du Prêt.

## **ARTICLE 6 CONDITIONS DE PRISE D'EFFET ET DATE LIMITE DE VALIDITÉ DU CONTRAT**

Le présent contrat et l'annexe devront être retournés signés au Prêteur

- soit par courrier : le Contrat devra alors être dûment complété, paraphé à chaque page et signé à la dernière page ;
- soit électroniquement via le site [www.banquedesterritoires.fr](http://www.banquedesterritoires.fr) si l'Emprunteur a opté pour la signature électronique : la signature sera alors apposée électroniquement sans qu'il soit besoin de parapher les pages.

Le contrat prendra effet à la date de réception du Contrat signé par l'ensemble des Parties et après réalisation, à la satisfaction du Prêteur, de la (ou des) condition(s) ci-après mentionnée(s).

A défaut de réalisation de cette (ou de ces) condition(s) à la date du **01/12/2022** le Prêteur pourra considérer le présent Contrat comme nul et non avenu.

La prise d'effet est subordonnée à la réalisation de la (ou des) condition(s) suivante(s) :

- la production de (ou des) acte(s) conforme(s) habilitant le représentant de l'Emprunteur à intervenir au présent contrat.

## **ARTICLE 7 CONDITIONS SUSPENSIVES AU VERSEMENT DE CHAQUE LIGNE DU PRÊT**

Il est précisé que le Versement d'une Ligne du Prêt est subordonné au respect des dispositions suivantes :

- que l'autorisation de prélèvement soit retournée au Prêteur signée par un représentant de l'Emprunteur habilité ;
- qu'il n'y ait aucun manquement de l'Emprunteur à l'un quelconque des engagements prévus à l'Article « **Déclarations et Engagements de l'Emprunteur** » ;



#### CAISSE DES DÉPÔTS ET CONSIGNATIONS

- qu'aucun cas d'exigibilité anticipée, visé à l'Article « **Remboursements Anticipés et Leurs Conditions Financières** », ne soit survenu ou susceptible de survenir ;
- que l'Emprunteur ne soit pas en situation d'impayé, de quelque nature que ce soit, vis-à-vis du Prêteur ;
- que l'Emprunteur justifie au Prêteur l'engagement de l'opération financée tel que précisé à l'Article « **Mise à Disposition de chaque Ligne du Prêt** » ;
- que l'Emprunteur produise au Prêteur la (ou les) pièce(s) suivante(s) :
  - Contrat de prêt(s) signé de l'ensemble des parties
  - Garantie(s) conforme(s)

A défaut de réalisation des conditions précitées au moins dix (10) Jours ouvrés avant la date souhaitée pour le premier Versement, le Prêteur sera dans l'impossibilité de procéder au Versement des fonds à cette date.

#### **ARTICLE 8 MISE À DISPOSITION DE CHAQUE LIGNE DU PRÊT**

Chaque Ligne du Prêt est mise à disposition pendant la Phase de Mobilisation du Contrat. Les Versements sont subordonnés au respect de l'Article « **Conditions Suspensives au Versement de chaque Ligne du Prêt** », à la conformité et à l'effectivité de la (ou des) Garantie(s) apportée(s), ainsi qu'à la justification, par l'Emprunteur, de l'engagement de l'opération financée notamment par la production de l'ordre de service de démarrage des travaux, d'un compromis de vente ou de toute autre pièce préalablement agréée par le Prêteur.

Sous réserve des dispositions de l'alinéa précédent, un échéancier de Versements pour chaque Ligne du Prêt est proposé par le Prêteur à l'Emprunteur. Cet échéancier est positionné à la Date Limite de Mobilisation des fonds.

Le premier Versement est subordonné à la prise d'effet du Contrat et ne peut intervenir moins de dix (10) Jours ouvrés après la Date d'Effet et le dernier Versement doit intervenir avant la Date Limite de Mobilisation.

Il appartient à l'Emprunteur de s'assurer que l'échéancier de Versements correspond à l'opération financée ou de le modifier dans les conditions ci-après :

toute modification du ou des échéanciers de Versements doit être :

- soit adressée par l'Emprunteur au Prêteur par lettre parvenue au moins dix (10) Jours ouvrés avant la date de Versement prévue initialement,
- soit réalisée par l'Emprunteur directement sur le site : [www.banquedesterritoires.fr](http://www.banquedesterritoires.fr) en respectant un délai de trois (3) Jours ouvrés entre la date de demande et la nouvelle date de réalisation du Versement souhaitée.

Le Prêteur se réserve le droit de requérir de l'Emprunteur les justificatifs de cette modification de l'échéancier.

A la date limite de mobilisation de chaque Ligne du Prêt, si la somme des Versements est inférieure au montant de la Ligne du Prêt, le montant de la Ligne du Prêt sera ramené au montant effectivement versé dans les conditions figurant à l'Article « **Caractéristiques Financières de chaque Ligne du Prêt** ».

En cas de retard dans le déroulement de l'opération, l'Emprunteur s'engage à avertir le Prêteur et à adapter le ou les échéanciers de Versements prévisionnels aux besoins effectifs de décaissements liés à l'avancement des travaux.



#### CAISSE DES DÉPÔTS ET CONSIGNATIONS

Le Prêteur a la faculté, pour des raisons motivées, de modifier une ou plusieurs dates prévues à l'échéancier de Versements voire de suspendre les Versements, sous réserve d'en informer préalablement l'Emprunteur par courrier ou par voie électronique.

Les Versements sont domiciliés sur le compte dont l'intitulé exact est porté sur l'accusé de réception transmis à l'Emprunteur à la prise d'effet du Contrat.

L'Emprunteur a la faculté de procéder à un changement de domiciliation en cours de Versement du Prêt sous réserve d'en faire la demande au Prêteur, par lettre parvenue au moins vingt (20) Jours ouvrés avant la nouvelle date de réalisation du Versement.

Le Prêteur se réserve, toutefois, le droit d'agréeer les établissements teneurs des comptes ainsi que les catégories de comptes sur lesquels doivent intervenir les Versements.



CAISSE DES DÉPÔTS ET CONSIGNATIONS

## **ARTICLE 9 CARACTÉRISTIQUES FINANCIÈRES DE CHAQUE LIGNE DU PRÊT**

Les caractéristiques financières de chaque Ligne du Prêt sont les suivantes :

<b>Offre CDC</b>				
<b>Caractéristiques de la Ligne du Prêt</b>	<b>CPLS</b>	<b>PLS</b>	<b>PLUS</b>	
<b>Enveloppe</b>	Complémentaire au PLS 2022	PLSDD 2022	-	
<b>Identifiant de la Ligne du Prêt</b>	5502522	5502521	5502520	
<b>Montant de la Ligne du Prêt</b>	210 868 €	391 570 €	3 727 517 €	
<b>Commission d'instruction</b>	120 €	230 €	0 €	
<b>Durée de la période</b>	Annuelle	Annuelle	Annuelle	
<b>Taux de période</b>	3,11 %	3,11 %	2,6 %	
<b>TEG de la Ligne du Prêt</b>	3,11 %	3,11 %	2,6 %	
<b>Phase de préfinancement</b>				
<b>Durée du préfinancement</b>	24 mois	24 mois	24 mois	
<b>Index de préfinancement</b>	Livret A	Livret A	Livret A	
<b>Marge fixe sur index de préfinancement</b>	1,11 %	1,11 %	0,6 %	
<b>Taux d'intérêt du préfinancement</b>	3,11 %	3,11 %	2,6 %	
<b>Règlement des intérêts de préfinancement</b>	Paiement en fin de préfinancement	Paiement en fin de préfinancement	Paiement en fin de préfinancement	
<b>Phase d'amortissement</b>				
<b>Durée</b>	40 ans	40 ans	40 ans	
<b>Index<sup>1</sup></b>	Livret A	Livret A	Livret A	
<b>Marge fixe sur index</b>	1,11 %	1,11 %	0,6 %	
<b>Taux d'intérêt<sup>2</sup></b>	3,11 %	3,11 %	2,6 %	
<b>Périodicité</b>	Annuelle	Annuelle	Annuelle	
<b>Profil d'amortissement</b>	Échéance prioritaire (intérêts différés)	Échéance prioritaire (intérêts différés)	Échéance prioritaire (intérêts différés)	
<b>Condition de remboursement anticipé volontaire</b>	Indemnité actuarielle	Indemnité actuarielle	Indemnité actuarielle	
<b>Modalité de révision</b>	DR	DR	DR	
<b>Taux de progressivité de l'échéance</b>	- 0,75 %	- 0,75 %	- 0,75 %	
<b>Mode de calcul des intérêts</b>	Equivalent	Equivalent	Equivalent	
<b>Base de calcul des intérêts</b>	30 / 360	30 / 360	30 / 360	

1 A titre purement indicatif et sans valeur contractuelle, la valeur de l'index à la date d'émission du présent Contrat est de 2 % (Livret A).

2 Le(s) taux indiqué(s) ci-dessus est (sont) susceptible(s) de varier en fonction des variations de l'Index de la Ligne du Prêt.



## CAISSE DES DÉPÔTS ET CONSIGNATIONS

A l'exception des Lignes du Prêt dont la Phase de Préfinancement est indexée sur Euribor, l'Emprunteur a la faculté, pendant la Phase de Préfinancement et au plus tard deux mois avant la plus proche des deux dates entre la nouvelle date de fin de Phase de Préfinancement et la date initiale, de solliciter l'accord du Prêteur pour l'allongement ou la réduction de la Durée de la Phase de Préfinancement mentionnée ci-dessus.

Si cette nouvelle Durée de la Phase de Préfinancement s'inscrit dans la période de 3 à 24 mois indiquée dans l'acte de garantie, alors cette modification ne donnera pas lieu à l'établissement d'un nouvel acte de garantie et sera formalisée sous la forme d'une lettre valant avenant.

Par ailleurs, la modification de la Durée de la Phase de Préfinancement fera l'objet de la perception d'une commission de réaménagement dans les conditions prévues à l'Article « **Commissions** ».

L'Emprunteur reconnaît que, conformément à la réglementation en vigueur, le TEG susmentionné, calculé selon un mode proportionnel au taux de période établi à partir d'une période de mois normalisés et rapporté à une année civile, est fourni en tenant compte de l'ensemble des commissions, rémunérations et frais, dont les frais de garantie, supportés par l'Emprunteur et portés à la connaissance du Prêteur lors de l'instruction de chaque Ligne du Prêt.

Pour l'avenir, le Prêteur et l'Emprunteur reconnaissent expressément pour chaque Ligne du Prêt, que :

- le TEG du fait des particularités de taux notamment en cas de taux variable, ne peut être fourni qu'à titre indicatif ;
- le calcul est effectué sur l'hypothèse d'un unique Versement, à la date de signature du Contrat qui vaut, pour les besoins du calcul du TEG, date de début d'amortissement théorique du Prêt.

Toutefois, ce TEG indicatif ne saurait être opposable au Prêteur en cas de modification des informations portées à sa connaissance.

Et, l'Emprunteur reconnaît avoir procédé personnellement à toutes les estimations qu'il jugeait nécessaires à l'appréciation du coût total de chaque Ligne du Prêt.

Les frais de garantie, visés ci-dessus, sont intégrés pour le calcul du TEG sur la base du montage de garantie prévu à l'Article « **Garantie** ».

## **ARTICLE 10 DÉTERMINATION DES TAUX**

### **MODALITÉS D'ACTUALISATION DU TAUX VARIABLE**

A chaque variation de l'Index, l'Emprunteur aura la faculté de solliciter du Prêteur la communication des informations utiles concernant les nouvelles valeurs applicables à la prochaine Date d'Echéance de chaque Ligne du Prêt.



## CAISSE DES DÉPÔTS ET CONSIGNATIONS

Selon les caractéristiques propres à chaque Ligne du Prêt, l'actualisation du (ou des) taux applicable(s) s'effectue selon les modalités de révisions ci-après.

Le taux d'intérêt et, le cas échéant, le taux de progressivité de l'échéance indiqués à l'Article « **Caractéristiques Financières de chaque Ligne du Prêt** », font l'objet d'une actualisation de leur valeur, à la Date d'Effet du Contrat, en cas de variation de l'Index.

Les valeurs actualisées sont calculées par application des formules de révision indiquées ci-après.

## MODALITÉS DE RÉVISION DU TAUX VARIABLE

### PHASE DE PRÉFINANCEMENT

Le taux de l'Index retenu sera celui en vigueur deux (2) Jours ouvrés précédant la date de la Révision pour l'Index Euribor et à la date de la Révision pour les autres Index.

Le montant des intérêts de la Phase de Préfinancement est calculé en fonction, d'une part, du montant et des dates de Versements et, d'autre part, des taux d'intérêt successivement en vigueur pendant cette période.

Le taux d'Intérêt de la Phase de Préfinancement (IP) indiqué à l'Article « **Caractéristiques Financières de chaque Ligne du Prêt** » et actualisé comme indiqué ci-dessus, est révisé à chaque variation de l'Index dans les conditions ci-après définies :

- Le taux d'intérêt révisé (IP') de la Ligne du Prêt est déterminé selon la formule :  $IP' = TP + MP$

où TP désigne le taux de l'Index de préfinancement retenu à la date de Révision et MP la marge fixe sur Index de préfinancement prévue à l'Article « **Caractéristiques Financières de chaque Ligne du Prêt** ».

### PHASE D'AMORTISSEMENT

Pour chaque Ligne du Prêt révisée selon la modalité « Double Révisibilité », le taux d'intérêt actuariel annuel (I) et le taux annuel de progressivité (P) indiqués à l'Article « **Caractéristiques Financières de chaque Ligne du Prêt** » et actualisés, comme indiqué ci-dessus, sont révisés à la Date de Début de la Phase d'Amortissement puis à chaque Date d'Echéance de la Ligne du Prêt, dans les conditions ci-après définies :

- Le taux d'intérêt révisé (I') de la Ligne du Prêt est déterminé selon la formule :  $I' = T + M$

où T désigne le taux de l'Index en vigueur à la date de Révision et M la marge fixe sur Index prévue à l'Article « **Caractéristiques Financières de chaque Ligne du Prêt** » en vigueur à la Date d'Echéance de la Ligne du Prêt.

Le taux ainsi calculé correspond au taux actuariel annuel pour la Durée de la Ligne du Prêt restant à courir. Il s'applique au capital restant dû et, le cas échéant, à la part des intérêts dont le règlement a été différé.

- Le taux annuel de progressivité révisé (P') des échéances, est déterminé selon la formule :  $P' = (1+I') (1+P) / (1+I) - 1$

Les taux révisés s'appliquent au calcul des échéances relatives à la Phase d'Amortissement restant à courir.



## CAISSE DES DÉPÔTS ET CONSIGNATIONS

En tout état de cause, en Phase d'Amortissement ainsi qu'en Phase de Préfinancement éventuelle, le taux d'intérêt de chaque Ligne du Prêt ne saurait être négatif et le cas échéant sera ramené à 0 %.

### **SUBSTITUTION DE L'INDEX ET/OU AUTRE(S) INDICE(S) EN CAS DE DISPARITION DÉFINITIVE DE L'INDEX ET/OU AUTRE(S) INDICE(S)**

L'Emprunteur reconnaît que les Index et les indices nécessaires à la détermination de la Courbe de Taux de Swap Euribor, de la Courbe de Taux de Swap Inflation et/ou le cas-échéant de la Courbe de Taux OAT sont susceptibles d'évoluer en cours d'exécution du présent Contrat.

En particulier,

- si un Index ou un indice nécessaire à la détermination de la Courbe de Taux de Swap Inflation, de la Courbe de Taux de Swap Euribor et/ou le cas-échéant de la Courbe de Taux OAT cesse d'être publié de manière permanente et définitive,
- s'il est publiquement et officiellement reconnu que ledit indice a cessé d'être représentatif du marché ou de la réalité économique sous-jacent qu'il entend mesurer ; ou
- si son administrateur fait l'objet d'une procédure de faillite ou de résolution ou d'un retrait d'agrément (ci-après désignés comme un « Evénement »),

le Prêteur désignera l'indice qui se substituera à ce dernier à compter de la disparition effective de l'indice affecté par un Evénement (ou à toute autre date antérieure déterminée par le Prêteur) parmi les indices de référence officiellement désignés ou recommandés, par ordre de priorité :

- (1) par l'administrateur de l'indice affecté par un Evénement ;
- (2) en cas de non désignation d'un successeur dans l'administration de l'indice affecté par un Evènement, par toute autorité compétente (en ce compris la Commission Européenne ou les pouvoirs publics) ; ou
- (3) par tout groupe de travail ou comité mis en place ou constitué à la demande de l'une quelconque des entités visées au (1) ou au (2) ci-dessus comme étant le (ou les) indices de référence de substitution de l'indice affecté par un Evènement, étant précisé que le Prêteur se réserve le droit d'appliquer ou non la marge d'ajustement recommandée.

Le Prêteur, agissant de bonne foi, pourra en outre procéder à certains ajustements relatifs aux modalités de détermination et de décompte des intérêts afin de préserver l'équilibre économique des opérations réalisées entre l'Emprunteur et le Prêteur.

En particulier, si l'Index Euribor est affecté par un Evènement, le Prêteur pourra substituer au Taux de Swap Euribor le taux fixe in fine qui sera échangé contre l'indice de substitution choisi. L'indice de substitution et les éventuels ajustements y afférents seront notifiés à l'Emprunteur.

Afin de lever toute ambiguïté, il est précisé que le présent paragraphe (Substitution de l'Index – disparition permanente et définitive de l'Index et/ou autres indices) et l'ensemble de ses stipulations s'appliqueront mutatis mutandis à tout taux successeur de l'Index initial et/ou des autres indices initiaux qui serait à son tour affecté par un Evènement.



CAISSE DES DÉPÔTS ET CONSIGNATIONS

## **ARTICLE 11 CALCUL ET PAIEMENT DES INTÉRÊTS**

Les intérêts dus au titre de la période comprise entre deux Dates d'Echéances sont déterminés selon la ou les méthodes de calcul décrites ci-après.

Où (I) désigne les intérêts calculés à terme échu, (K) le capital restant dû au début de la période majoré, le cas échéant, du stock d'intérêts et (t) le taux d'intérêt annuel sur la période.

- Méthode de calcul selon un mode équivalent et une base « 30 / 360 » :

$$I = K \times [(1 + t) \text{ "base de calcul" } - 1]$$

La base de calcul « 30 / 360 » suppose que l'on considère que tous les mois comportent 30 jours et que l'année comporte 360 jours.

Pour chaque Ligne du Prêt, les intérêts seront exigibles selon les conditions ci-après.

Si la Durée de la Phase de Préfinancement est inférieure à 12 mois, l'Emprunteur paie, dans les conditions définies à l'Article « **Caractéristiques Financières de chaque Ligne du Prêt** » et à la date d'exigibilité indiquée dans la mise en recouvrement adressée par le Prêteur, le montant des intérêts courus sur les Versements effectués pendant cette phase, arrêtés à la Date de Début de la Phase d'Amortissement.

Le capital de la Ligne du Prêt, dont les caractéristiques financières sont précisées à l'Article précité, est constitué par la somme des Versements effectués à l'Emprunteur pendant la Phase de Préfinancement.

En outre, si la Durée de la Phase de Préfinancement est supérieure ou égale à 12 mois, l'Emprunteur a également la faculté d'opter pour le paiement des intérêts courus sur les Versements effectués pendant la Phase de Préfinancement et ce dans les conditions mentionnées ci-dessus. Cependant, il peut choisir la capitalisation desdits intérêts et ainsi consolider la Ligne du Prêt selon les caractéristiques financières précisées à l'Article « **Caractéristiques Financières de chaque Ligne du Prêt** ». Dans ce cas le capital de la Ligne du Prêt est constitué par la somme des Versements effectués à l'Emprunteur et des intérêts courus sur ces Versements durant cette phase.

Si le choix de l'Emprunteur s'est porté sur la capitalisation des intérêts, ce dernier a la possibilité de solliciter du Prêteur la modification de cette modalité de règlement des intérêts de préfinancement afin de les payer en fin de Phase de Préfinancement.

Aussi, l'Emprunteur devra faire part au Prêteur de sa volonté de modifier ladite modalité de paiement, au plus tard deux mois avant la fin de la Date de Début de la Phase d'Amortissement. Dès lors que la nouvelle modalité de paiement de ces intérêts est prévue dans l'acte de garantie, cette modification ne donnera pas lieu à l'établissement d'un nouvel acte de garantie et sera formalisée sous la forme d'une lettre valant avenant. Par ailleurs, la modification de la modalité de règlement des intérêts de préfinancement fera l'objet de la perception d'une commission de réaménagement dans les conditions prévues à l'Article « **Commissions** ».

Pour chaque Ligne du Prêt comportant une Phase de Préfinancement, les intérêts dus au titre de chaque échéance seront déterminés selon les méthodes de calcul ci-dessus et compte tenu des modalités définies à l'Article « **Caractéristiques Financières de chaque Ligne du Prêt** ».



CAISSE DES DÉPÔTS ET CONSIGNATIONS

## **ARTICLE 12 AMORTISSEMENT ET REMBOURSEMENT DU CAPITAL**

Pour chaque Ligne du Prêt, l'amortissement du capital se fera selon le ou les profils d'amortissements ci-après.

Lors de l'établissement du tableau d'amortissement d'une Ligne du Prêt avec un profil « échéance prioritaire (intérêts différés) », les intérêts et l'échéance sont prioritaires sur l'amortissement de la Ligne du Prêt. Ce dernier se voit déduit et son montant correspond à la différence entre le montant de l'échéance et celui des intérêts.

La séquence d'échéance est fonction du taux de progressivité des échéances mentionnées aux Articles « **Caractéristiques Financières de chaque Ligne du Prêt** » et « **Détermination des Taux** ».

Si les intérêts sont supérieurs à l'échéance, alors la différence entre le montant des intérêts et de l'échéance constitue les intérêts différés. Le montant amorti au titre de la période est donc nul.

## **ARTICLE 13 RÈGLEMENT DES ÉCHÉANCES**

L'Emprunteur paie, à chaque Date d'Echéance, le montant correspondant au remboursement du capital et au paiement des intérêts dus. Ce montant est déterminé selon les modalités définies à l'Article « **Caractéristiques Financières de chaque Ligne du Prêt** ».

Le tableau d'amortissement de chaque Ligne du Prêt indique le capital restant dû et la répartition des échéances entre capital et intérêts, et le cas échéant du stock d'intérêts, calculée sur la base d'un Versement unique réalisé en Date de Début de la Phase d'Amortissement.

Les paiements font l'objet d'un prélèvement automatique au bénéfice du Prêteur. Ce prélèvement est effectué conformément à l'autorisation reçue par le Prêteur à cet effet.

Les paiements sont effectués de sorte que les fonds parviennent effectivement dans les écritures comptables de la Caisse des Dépôts au plus tard le jour de l'échéance ou le premier jour ouvré suivant celui de l'échéance si ce jour n'est pas un jour ouvré.

## **ARTICLE 14 COMMISSIONS**

L'Emprunteur sera redevable, sauf exonération accordée par le Prêteur, pour une ou plusieurs Lignes du Prêt, d'une commission d'instruction de 0,06% (6 points de base) du montant de la Ligne du Prêt. Cette commission ne pourra excéder vingt mille euros (20 000 euros) et correspond au montant perçu par le Prêteur au titre des frais de dossier.

Selon la typologie du dossier, elle viendra minorer le premier Versement fait par le Prêteur à l'Emprunteur ou fera l'objet d'une mise en recouvrement dans le mois suivant la prise d'effet du Contrat. Elle restera définitivement acquise au Prêteur, même si la Ligne du Prêt n'est que partiellement mobilisée. Son montant est prévu à l'Article « **Caractéristiques Financières de chaque Ligne du Prêt** ».

Ladite commission d'instruction sera également due par l'Emprunteur si à l'issue de la Phase de Mobilisation aucun Versement n'a été effectué.





## CAISSE DES DÉPÔTS ET CONSIGNATIONS

L'Emprunteur sera redevable pour chaque Ligne du Prêt, en cas de modification de la Durée de la Phase de Préfinancement définie à l'Article « **Caractéristiques Financières de chaque Ligne du Prêt** » et/ou de la modalité de règlement des intérêts de préfinancement définie à l'Article « **Calcul et Paiement des intérêts** », d'une commission de réaménagement de cent euros (100 €) par Ligne du Prêt réaménagée.

Ladite commission sera prélevée par le Prêteur après réception de la lettre valant avenant formalisant la ou les modifications et après prise en compte de la ou des nouvelles caractéristiques financières.

## **ARTICLE 15 DÉCLARATIONS ET ENGAGEMENTS DE L'EMPRUNTEUR**

### **DÉCLARATIONS DE L'EMPRUNTEUR :**

L'Emprunteur déclare et garantit au Prêteur :

- avoir pris connaissance de toutes les dispositions et pièces formant le Contrat et les accepter ;
- qu'il a la capacité de conclure et signer le Contrat auquel il est Partie, ayant obtenu toutes les autorisations nécessaires à cet effet, ainsi que d'exécuter les obligations qui en découlent ;
- qu'il renonce expressément à bénéficier d'un délai de rétractation à compter de la conclusion du contrat ;
- qu'il a une parfaite connaissance et compréhension des caractéristiques financières et des conditions de remboursement du Prêt et qu'il reconnaît avoir obtenu de la part du Prêteur, en tant que de besoin, toutes les informations utiles et nécessaires ;
- la conformité des décisions jointes aux originaux et rendues exécutoires ;
- la sincérité des documents transmis et notamment de la certification des documents comptables fournis et l'absence de toute contestation à leur égard ;
- qu'il n'est pas en état de cessation de paiement et ne fait l'objet d'aucune procédure collective ;
- qu'il n'a pas déposé de requête en vue de l'ouverture d'une procédure amiable le concernant ;
- l'absence de recours de quelque nature que ce soit à l'encontre de l'opération financée ;
- qu'il a été informé que le Prêteur pourra céder et/ou transférer tout ou partie de ses droits et obligations sans que son accord ne soit préalablement requis.





CAISSE DES DÉPÔTS ET CONSIGNATIONS

**ENGAGEMENTS DE L'EMPRUNTEUR :**

Sous peine de déchéance du terme de remboursement du Prêt, l'Emprunteur s'engage à :

- affecter les fonds exclusivement au projet défini à l'Article « **Objet du Prêt** » du Contrat. Cependant, l'utilisation des fonds par l'Emprunteur pour un objet autre que celui défini à l'Article précité ne saurait en aucun cas engager la responsabilité du Prêteur ;
- rembourser le Prêt aux Dates d'Echéances convenues ;
- assurer les immeubles, objet du présent financement, contre l'incendie et à présenter au Prêteur un exemplaire des polices en cours à première réquisition ;
- ne pas consentir, sans l'accord préalable du Prêteur, de Garantie sur le foncier et les immeubles financés, pendant toute la durée de remboursement du Prêt, à l'exception de celles qui pourraient être prises, le cas échéant, par le(s) garant(s) en contrepartie de l'engagement constaté par l'Article « **Garanties** » du Contrat ;
- obtenir tous droits immobiliers, permis et Autorisations nécessaires, s'assurer et /ou faire en sorte que celles-ci nécessaires ou requises pour réaliser l'opération sont délivrées et maintenues en vigueur ;
- justifier du titre définitif conforme conférant les droits réels immobiliers pour l'opération financée dans les cas où celui-ci n'a pas été préalablement transmis et conserver, sauf accord préalable écrit du Prêteur, la propriété de tout ou partie significative des biens financés par le Prêt ;
- souscrire et maintenir, le cas échéant, pendant toute la durée du chantier et jusqu'à l'achèvement des ouvrages financés par le Prêteur, une police d'assurance tous risques chantier, pour son compte et celui de tous les intervenants à la construction, garantissant les ouvrages en cours de construction contre tous dommages matériels, ainsi que la responsabilité de l'Emprunteur comme de tous les intervenants pour tous dommages aux avoisinants ou aux existants ;
- entretenir, réparer et renouveler les actifs utilisés dans le cadre de l'opération ;
- apporter, le cas échéant, les fonds propres nécessaires à l'équilibre financier de l'opération ;
- informer préalablement (et au plus tard dans le mois précédant l'évènement) le Prêteur et obtenir son accord sur tout projet :
  - de transformation de son statut, ou de fusion, absorption, scission, apport partiel d'actif, transfert universel de patrimoine ou toute autre opération assimilée ;
  - de modification relative à son actionnariat de référence et à la répartition de son capital social telle que cession de droits sociaux ou entrée au capital d'un nouvel associé/actionnaire ;
  - de signature ou modification d'un pacte d'associés ou d'actionnaires, et plus spécifiquement s'agissant des SA d'HLM au sens des dispositions de l'article L.422-2-1 du Code de la construction et de l'habitation ;
- maintenir, pendant toute la durée du Contrat, la vocation sociale de l'opération financée et justifier du respect de cet engagement par l'envoi, au Prêteur, d'un rapport annuel d'activité ;
- produire à tout moment au Prêteur, sur sa demande, les documents financiers et comptables des trois derniers exercices clos ainsi que, le cas échéant, un prévisionnel budgétaire ou tout ratio financier que le Prêteur jugera utile d'obtenir ;



#### CAISSE DES DÉPÔTS ET CONSIGNATIONS

- fournir à la demande du Prêteur, les pièces attestant de la réalisation de l'objet du financement visé à l'Article « **Objet du Prêt** », ainsi que les documents justifiant de l'obtention de tout financement permettant d'assurer la pérennité du caractère social de l'opération financée ;
- fournir au Prêteur, dans les deux années qui suivent la date d'achèvement des travaux, le prix de revient définitif de l'opération financée par le Prêt ;
- tenir des écritures comptables de toutes les transactions financières et dépenses faites dans le cadre de l'opération financée et conserver lesdits livres comptables ;
- fournir, soit sur sa situation, soit sur les projets financés, tout renseignement et document budgétaire ou comptable à jour que le Prêteur peut être amené à lui réclamer notamment, une prospective actualisée mettant en évidence sa capacité à moyen et long terme à faire face aux charges générées par le projet, et à permettre aux représentants du Prêteur de procéder à toutes vérifications qu'ils jugeraient utiles ;
- informer, le cas échéant, le Prêteur sans délai, de toute décision tendant à déférer les délibérations de l'assemblée délibérante de l'Emprunteur autorisant le recours au Prêt et ses modalités devant toute juridiction, de même que du dépôt de tout recours à l'encontre d'un acte détachable du Contrat ;
- informer, le cas échéant, le Prêteur, sans délai, de l'ouverture d'une procédure amiable à sa demande ou de l'ouverture d'une procédure collective à son égard, ainsi que de la survenance de toute procédure précontentieuse, contentieuse, arbitrale ou administrative devant toute juridiction ou autorité quelconque ;
- informer préalablement, le cas échéant, le Prêteur de tout projet de nantissement de ses parts sociales ou actions ;
- informer, dès qu'il en a connaissance, le Prêteur de la survenance de tout événement visé à l'article « **Remboursements Anticipés et Leurs Conditions Financières** » ;
- informer le Prêteur dès qu'il en a connaissance, de tout événement susceptible de retarder le démarrage de l'opération financée, d'en suspendre momentanément ou durablement voire d'en annuler la réalisation, ou d'en modifier le contenu ;
- informer le Prêteur de la date d'achèvement des travaux, par production de la déclaration ad hoc, dans un délai maximum de trois mois à compter de celle-ci ;
- à ne pas céder ou transférer tout ou partie de ses droits ou obligations au titre du présent Contrat sans l'autorisation expresse du Prêteur.
- respecter les dispositions réglementaires applicables aux logements locatifs sociaux et transmettre au Prêteur, en cas de réalisation de logements locatifs sociaux sur le(s) bien(s) immobilier(s) financé(s) au moyen du Prêt, la décision de subvention ou d'agrément ouvrant droit à un financement de la Caisse des Dépôts ou d'un établissement de crédit ayant conclu une convention avec celle-ci ;
- rembourser la Ligne du Prêt CPLS octroyée par le Prêteur, en complément du financement de l'opération objet du présent Prêt, dans le cas où la Ligne du Prêt PLS ferait l'objet d'un remboursement anticipé, total ou partiel, volontaire ou obligatoire.
- réaliser au moyen des fonds octroyés une opération immobilière conforme aux exigences de l'un des référentiels suivants : PERENE pour la Réunion, ECODOM + pour la Guadeloupe, la Guyane et la Martinique ou tout autre référentiel reconnu par la Caisse des Dépôts et présentant des niveaux d'exigences équivalents ou supérieurs aux référentiels précités.



CAISSE DES DÉPÔTS ET CONSIGNATIONS

## **ARTICLE 16 GARANTIES**

Le remboursement du capital et le paiement des intérêts ainsi que toutes les sommes contractuellement dues ou devenues exigibles au titre du présent contrat sont garantis comme suit :

Type de Garantie	Dénomination du garant / Désignation de la Garantie	Quotité Garantie (en %)
Collectivités locales	METROPOLE EUROPEENNE DE LILLE	100,00

Le Garant du Prêt s'engage, pendant toute la durée du Prêt, au cas où l'Emprunteur, pour quelque motif que ce soit, ne s'acquitterait pas de toutes sommes contractuellement dues ou devenues exigibles, à en effectuer le paiement en ses lieu et place et sur simple demande du Prêteur, sans pouvoir exiger que celui-ci discute au préalable les biens de l'Emprunteur défaillant.

L'engagement de ce dernier porte sur la totalité du Prêt contracté par l'Emprunteur.

## **ARTICLE 17 REMBOURSEMENTS ANTICIPÉS ET LEURS CONDITIONS FINANCIÈRES**

Tout remboursement anticipé devra être accompagné du paiement, le cas échéant, des intérêts différés correspondants. Ce montant sera calculé au prorata des capitaux remboursés en cas de remboursement partiel.

Tout remboursement anticipé doit être accompagné du paiement des intérêts courus contractuels correspondants.

Le paiement des intérêts courus sur les sommes ainsi remboursées par anticipation, sera effectué dans les conditions définies à l'Article « **Calcul et Paiement des Intérêts** ».

Le remboursement anticipé partiel ou total du Prêt, qu'il soit volontaire ou obligatoire, donnera lieu, au règlement par l'Emprunteur d'une indemnité dont les modalités de calcul sont détaillées selon les différents cas, au sein du présent Article.

L'indemnité perçue par le Prêteur est destinée à compenser le préjudice financier résultant du remboursement anticipé du Prêt avant son terme, au regard de la spécificité de la ressource prêtée et de son remplacement sur les marchés financiers.

L'Emprunteur reconnaît avoir été informé des conditions financières des remboursements anticipés et en accepte les dispositions.

### **17.1 REMBOURSEMENTS ANTICIPÉS VOLONTAIRES**

#### **17.1.1 Conditions des demandes de remboursements anticipés volontaires**

En Phase de Préfinancement l'Emprunteur a la faculté d'effectuer, pour chaque Ligne du Prêt, des remboursements anticipés volontaires totaux ou partiels dès le premier Versement et pendant toute la Durée de la Phase de Préfinancement. Ces derniers sont pris en compte dès la Date de Début de la Phase d'Amortissement si le Versement effectif des fonds est constaté dans les écritures comptables de la Caisse des Dépôts au moins deux mois avant cette date.



## CAISSE DES DÉPÔTS ET CONSIGNATIONS

Pour chaque Ligne du Prêt comportant une indemnité actuarielle, dont les modalités de calculs sont stipulées ci-après, l'Emprunteur a la faculté d'effectuer, en Phase d'amortissement, des remboursements anticipés volontaires totaux ou partiels à chaque Date d'Echéance moyennant un préavis de quarante cinq (45) jours calendaires avant la date de remboursement anticipé volontaire souhaitée. Les remboursements anticipés volontaires sont pris en compte pour l'échéance suivante si le Versement effectif des sommes est constaté dans les écritures comptables de la Caisse des Dépôts au moins deux mois avant cette échéance.

La date du jour de calcul des sommes dues est fixée quarante (40) jours calendaires avant la date de remboursement anticipé volontaire souhaitée.

Toute demande de remboursement anticipé volontaire notifiée conformément à l'Article « **Notifications** » doit indiquer, pour chaque Ligne du Prêt, la date à laquelle doit intervenir le remboursement anticipé volontaire, le montant devant être remboursé par anticipation et préciser la (ou les) Ligne(s) du Prêt sur laquelle (ou lesquelles) ce(s) remboursement(s) anticipé(s) doit(doivent) intervenir.

Le Prêteur lui adressera, trente cinq (35) jours calendaires avant la date souhaitée pour le remboursement anticipé volontaire, le montant de l'indemnité de remboursement anticipé volontaire calculé selon les modalités détaillées ci-après au présent article.

L'Emprunteur devra confirmer le remboursement anticipé volontaire par courriel ou par télécopie, selon les modalités définies à l'Article « **Notifications** », dans les cinq (5) jours calendaires qui suivent la réception du calcul de l'indemnité de remboursement anticipé volontaire.

Sa confirmation vaut accord irrévocable des Parties sur le montant total du remboursement anticipé volontaire et du montant de l'indemnité.

### 17.1.2 Conditions financières des remboursements anticipés volontaires

Les conditions financières des remboursements anticipés volontaires définies ci-dessous et applicables à chaque Ligne du Prêt sont détaillées à l'Article « **Caractéristiques Financières de chaque Ligne du Prêt** ».

Les remboursements anticipés volontaires effectués en cours de Phase de Préfinancement donnent lieu à perception d'une indemnité égale à celle perçue en cas de remboursements anticipés volontaires en cours de Phase d'Amortissement.

Durant la Phase d'Amortissement, les remboursements anticipés volontaires donnent également lieu à la perception, par le Prêteur, d'une indemnité actuarielle dont le montant sera égal à la différence, uniquement lorsque celle-ci est positive, entre la « **Valeur de Marché de la Ligne du Prêt** » et le montant du capital remboursé par anticipation, augmenté des intérêts courus non échus dus à la date du remboursement anticipé.

En cas de remboursement anticipé partiel, les échéances ultérieures sont recalculées, par application des caractéristiques en vigueur à la date du remboursement, sur la base, d'une part, du capital restant dû majoré, le cas échéant, des intérêts différés correspondants et, d'autre part, de la durée résiduelle du Prêt.



CAISSE DES DÉPÔTS ET CONSIGNATIONS

## 17.2 REMBOURSEMENTS ANTICIPÉS OBLIGATOIRES

### 17.2.1 Premier cas entraînant un remboursement anticipé obligatoire

Toutes sommes contractuellement dues au Prêteur au titre du Contrat deviendront immédiatement exigibles en cas de :

- tout impayé à Date d'Echéance, ces derniers entraîneront également l'exigibilité d'intérêts moratoires ;
- perte par l'Emprunteur de sa qualité le rendant éligible au Prêt ;
- dévolution du bien financé à une personne non éligible au Prêt et/ou non agréée par le Prêteur en raison de la dissolution, pour quelque cause que ce soit, de l'organisme Emprunteur ;
- vente de logement faite par l'Emprunteur au profit de personnes morales ne contractualisant pas avec la Caisse des Dépôts pour l'acquisition desdits logements ;
- non respect par l'Emprunteur des dispositions légales et réglementaires applicables aux logements locatifs sociaux ;
- non utilisation des fonds empruntés conformément à l'objet du Prêt tel que défini à l'Article « **Objet du Prêt** » du Contrat ;
- non respect de l'un des engagements de l'Emprunteur énumérés à l'Article « **Déclarations et Engagements de l'Emprunteur** », ou en cas de survenance de l'un des événements suivants :
  - dissolution, liquidation judiciaire ou amiable, plan de cession de l'Emprunteur ou de l'un des associés de l'Emprunteur dans le cadre d'une procédure collective ;
  - la(les) Garantie(s) octroyée(s) dans le cadre du Contrat, a(ont) été rapportée(s), cesse(nt) d'être valable(s) ou pleinement efficace(s), pour quelque cause que ce soit.

Les cas de remboursements anticipés obligatoires ci-dessus donneront lieu au paiement par l'Emprunteur d'une pénalité égale à 7 % du montant total des sommes exigibles par anticipation.

### 17.2.2 Deuxième cas entraînant un remboursement anticipé obligatoire

Toutes sommes contractuellement dues au Prêteur au titre du Contrat deviendront immédiatement exigibles dans les cas suivants :

- cession, démolition ou destruction du bien immobilier financé par le Prêt, sauf dispositions législatives ou réglementaires contraires ou renonciation expresse du Prêteur ;
- transfert, démembrement ou extinction, pour quelque motif que ce soit, des droits réels immobiliers détenus par l'Emprunteur sur le bien financé ;
- action judiciaire ou administrative tendant à modifier ou à annuler les autorisations administratives nécessaires à la réalisation de l'opération ;
- modification du statut juridique, du capital (dans son montant ou dans sa répartition), de l'actionnaire de référence, du pacte d'actionnaires ou de la gouvernance de l'Emprunteur, n'ayant pas obtenu l'accord préalable du Prêteur ;

#### CAISSE DES DÉPÔTS ET CONSIGNATIONS

- nantissement des parts sociales ou actions de l'Emprunteur.

Les cas de remboursements anticipés obligatoires ci-dessus donneront lieu au paiement par l'Emprunteur d'une indemnité égale à un semestre d'intérêts sur les sommes remboursées par anticipation, calculée au taux du Prêt en vigueur à la date du remboursement anticipé.

#### **17.2.3 Troisième cas entraînant un remboursement anticipé obligatoire**

L'Emprunteur s'oblige, au plus tard dans les deux (2) années qui suivent la date de déclaration d'achèvement des travaux ou dans l'année qui suit l'élaboration de la fiche de clôture d'opération, à rembourser les sommes trop perçues, au titre du Contrat, lorsque :

- le montant total des subventions obtenues est supérieur au montant initialement mentionné dans le plan de financement de l'opération ;
- le prix de revient définitif de l'opération est inférieur au prix prévisionnel ayant servi de base au calcul du montant du Prêt.

A défaut de remboursement dans ces délais une indemnité, égale à celle perçue en cas de remboursements anticipés volontaires, sera due sur les sommes trop perçues remboursées par anticipation.

Donnent lieu au seul paiement des intérêts contractuels courus correspondants, les cas de remboursements anticipés suivants :

- vente de logement faite par l'Emprunteur au profit de personnes physiques ;
- vente de logement faite par l'Emprunteur au profit de personnes morales contractualisant avec la Caisse des Dépôts, dans les conditions d'octroi de cette dernière, pour l'acquisition desdits logements ;
- démolition pour vétusté et/ou dans le cadre de la politique de la ville (Zone ANRU).

#### **ARTICLE 18 RETARD DE PAIEMENT - INTÉRÊTS MORATOIRES**

Toute somme due au titre de chaque Ligne du Prêt indexée sur Livret A, non versée à la date d'exigibilité, porte intérêt de plein droit, dans toute la mesure permise par la loi, à compter de cette date, au taux du Livret A majoré de 6 % (600 points de base).

La date d'exigibilité des sommes remboursables par anticipation s'entend de la date du fait générateur de l'obligation de remboursement, quelle que soit la date à laquelle ce fait générateur a été constaté par le Prêteur.

La perception des intérêts de retard mentionnés au présent article ne constituera en aucun cas un octroi de délai de paiement ou une renonciation à un droit quelconque du Prêteur au titre du Contrat.

Sans préjudice de leur exigibilité à tout moment, les intérêts de retard échus et non-payés seront capitalisés avec le montant impayé, s'ils sont dus pour au moins une année entière au sens de l'article 1343-2 du Code civil.



CAISSE DES DÉPÔTS ET CONSIGNATIONS

## **ARTICLE 19 NON RENONCIATION**

Le Prêteur ne sera pas considéré comme ayant renoncé à un droit au titre du Contrat ou de tout document s'y rapportant du seul fait qu'il s'abstient de l'exercer ou retarde son exercice.

## **ARTICLE 20 DROITS ET FRAIS**

L'Emprunteur prend à sa charge les droits et frais présents et futurs qui peuvent résulter du Contrat et notamment les frais de gestion et les commissions prévues à l'Article « **Caractéristiques Financières de chaque Ligne du Prêt** » et, le cas échéant, à l'Article « **Commissions** ».

## **ARTICLE 21 NOTIFICATIONS ET DONNÉES À CARACTÈRE PERSONNEL**

Toutes les communications entre l'Emprunteur et le Prêteur (y compris les demandes de Prêt(s)) peuvent être effectuées soit par courriel soit via le site [www.banquedesterritoires.fr](http://www.banquedesterritoires.fr) par un représentant de l'Emprunteur dûment habilité. A cet égard, l'Emprunteur reconnaît que toute demande ou notification émanant de son représentant dûment habilité et transmise par courriel ou via le site indiqué ci-dessus l'engagera au même titre qu'une signature originale et sera considérée comme valable, même si, pour la bonne forme, une lettre simple de confirmation est requise.

Par ailleurs, l'Emprunteur est avisé que les informations résultant de la législation et de la réglementation concernant les données personnelles, et notamment, le règlement (UE) 2016/679 du 27 avril 2016 relatif à la protection des personnes physiques à l'égard du Traitement des Données à caractère personnel et à la libre circulation de ces Données, applicable à compter du 25 mai 2018 (ci-après, « le RGPD »), font l'objet d'une notice, consultable sur le site [www.banquedesterritoires.fr/donnees-personnelles](http://www.banquedesterritoires.fr/donnees-personnelles).

## **ARTICLE 22 ÉLECTION DE DOMICILE ET ATTRIBUTION DE COMPÉTENCE**

Le Contrat est soumis au droit français.

Pour l'entière exécution des présentes et de leur suite, les Parties font élection de domicile, à leurs adresses ci-dessus mentionnées.

En cas de différends sur l'interprétation ou l'exécution des présentes, les Parties s'efforceront de trouver de bonne foi un accord amiable.

A défaut d'accord trouvé, tout litige sera soumis aux tribunaux compétents dans le ressort des juridictions du second degré de Paris.









BANQUE des  
**TERRITOIRES**



CAISSE DES DÉPÔTS ET CONSIGNATIONS  
DIRECTION REGIONALE HAUTS-DE-FRANCE  
Délégation de LILLE



3F NOTRE LOGIS  
  
221 RUE DE LA LYS  
BP 60126  
59433 HALLUIN CEDEX

à CAISSE DES DEPOTS ET CONSIGNATIONS  
DIRECTION REGIONALE HAUTS-DE-FRANCE  
179 Boulevard de Turin  
Tour Eurocentre  
59777 Euralille

### CONFIRMATION D'AUTORISATION DE PRELEVEMENT AUTOMATIQUE

U114113, 3F NOTRE LOGIS

Objet : Contrat de Prêt n° 139185, Ligne du Prêt n° 5502522

Je confirme l'autorisation donnée à la Caisse des Dépôts de recouvrer les échéances, les commissions, les frais et accessoires, ainsi que les indemnités, pénalités et toutes autres sommes éventuellement dues au titre de la Ligne du Prêt visée en objet et ce, par prélèvement direct sur le compte référencé CEPAFRPP627/FR7616275006000810223802626 en vertu du mandat n° AADPH2022034000001 en date du 3 février 2022.

*Si vous souhaitez changer de domiciliation bancaire de recouvrement, nous vous invitons à nous retourner le relevé d'identité bancaire correspondant afin que nous puissions établir le cas échéant le mandat SEPA correspondant.*





BANQUE des  
**TERRITOIRES**



CAISSE DES DÉPÔTS ET CONSIGNATIONS  
DIRECTION REGIONALE HAUTS-DE-FRANCE  
Délégation de LILLE



3F NOTRE LOGIS  
  
221 RUE DE LA LYS  
BP 60126  
59433 HALLUIN CEDEX

à CAISSE DES DEPOTS ET CONSIGNATIONS  
DIRECTION REGIONALE HAUTS-DE-FRANCE  
179 Boulevard de Turin  
Tour Eurocentre  
59777 Euralille

### CONFIRMATION D'AUTORISATION DE PRELEVEMENT AUTOMATIQUE

U114113, 3F NOTRE LOGIS

Objet : Contrat de Prêt n° 139185, Ligne du Prêt n° 5502521

Je confirme l'autorisation donnée à la Caisse des Dépôts de recouvrer les échéances, les commissions, les frais et accessoires, ainsi que les indemnités, pénalités et toutes autres sommes éventuellement dues au titre de la Ligne du Prêt visée en objet et ce, par prélèvement direct sur le compte référencé CEPAFRPP627/FR7616275006000810223802626 en vertu du mandat n° AADPH2022034000001 en date du 3 février 2022.

*Si vous souhaitez changer de domiciliation bancaire de recouvrement, nous vous invitons à nous retourner le relevé d'identité bancaire correspondant afin que nous puissions établir le cas échéant le mandat SEPA correspondant.*





BANQUE des  
**TERRITOIRES**



CAISSE DES DÉPÔTS ET CONSIGNATIONS  
DIRECTION REGIONALE HAUTS-DE-FRANCE  
Délégation de LILLE



3F NOTRE LOGIS  
  
221 RUE DE LA LYS  
BP 60126  
59433 HALLUIN CEDEX

à CAISSE DES DEPOTS ET CONSIGNATIONS  
DIRECTION REGIONALE HAUTS-DE-FRANCE  
179 Boulevard de Turin  
Tour Eurocentre  
59777 Euralille

### CONFIRMATION D'AUTORISATION DE PRELEVEMENT AUTOMATIQUE

U114113, 3F NOTRE LOGIS

Objet : Contrat de Prêt n° 139185, Ligne du Prêt n° 5502520

Je confirme l'autorisation donnée à la Caisse des Dépôts de recouvrer les échéances, les commissions, les frais et accessoires, ainsi que les indemnités, pénalités et toutes autres sommes éventuellement dues au titre de la Ligne du Prêt visée en objet et ce, par prélèvement direct sur le compte référencé CEPAFRPP627/FR7616275006000810223802626 en vertu du mandat n° AADPH2022034000001 en date du 3 février 2022.

*Si vous souhaitez changer de domiciliation bancaire de recouvrement, nous vous invitons à nous retourner le relevé d'identité bancaire correspondant afin que nous puissions établir le cas échéant le mandat SEPA correspondant.*





**Tableau d'Amortissement  
En Euros**

Edité le : 01/09/2022

Emprunteur : 0206518 - 3 F NOTRE LOGIS  
 N° du Contrat de Prêt : 139185 / N° de la Ligne du Prêt : 5502522  
 Opération : Acquisition en VEFA  
 Produit : CPLS - Complémentaire au PLS 2022

Capital prêté : 210 868 €  
 Taux actuariel théorique : 3,11 %  
 Taux effectif global : 3,11 %  
 Intérêts de Préfinancement : 13 338,76 €  
 Taux de Préfinancement : 3,11 %

N° d'échéance	Date d'échéance (*)	Taux d'intérêt (en %)	Echéance (en €)	Amortissement (en €)	Intérêts (en €)	Intérêts à différer (en €)	Capital dû après remboursement (en €)	Stock d'intérêts différés (en €)
1	01/09/2025	3,11	10 400,13	3 842,14	6 557,99	0,00	207 025,86	0,00
2	01/09/2026	3,11	10 322,12	3 883,62	6 438,50	0,00	203 142,24	0,00
3	01/09/2027	3,11	10 244,71	3 926,99	6 317,72	0,00	199 215,25	0,00
4	01/09/2028	3,11	10 167,87	3 972,28	6 195,59	0,00	195 242,97	0,00
5	01/09/2029	3,11	10 091,61	4 019,55	6 072,06	0,00	191 223,42	0,00
6	01/09/2030	3,11	10 015,93	4 068,88	5 947,05	0,00	187 154,54	0,00
7	01/09/2031	3,11	9 940,81	4 120,30	5 820,51	0,00	183 034,24	0,00

(\*) Les dates d'échéances indiquées dans le présent tableau d'amortissement sont des dates prévisionnelles données à titre indicatif.

**Tableau d'Amortissement**  
**En Euros**

Edité le : 01/09/2022

N° d'échéance	Date d'échéance (*)	Taux d'intérêt (en %)	Echéance (en €)	Amortissement (en €)	Intérêts (en €)	Intérêts à différer (en €)	Capital dû après remboursement (en €)	Stock d'intérêts différés (en €)
8	01/09/2032	3,11	9 866,25	4 173,89	5 692,36	0,00	178 860,35	0,00
9	01/09/2033	3,11	9 792,25	4 229,69	5 562,56	0,00	174 630,66	0,00
10	01/09/2034	3,11	9 718,81	4 287,80	5 431,01	0,00	170 342,86	0,00
11	01/09/2035	3,11	9 645,92	4 348,26	5 297,66	0,00	165 994,60	0,00
12	01/09/2036	3,11	9 573,58	4 411,15	5 162,43	0,00	161 583,45	0,00
13	01/09/2037	3,11	9 501,78	4 476,53	5 025,25	0,00	157 106,92	0,00
14	01/09/2038	3,11	9 430,51	4 544,48	4 886,03	0,00	152 562,44	0,00
15	01/09/2039	3,11	9 359,78	4 615,09	4 744,69	0,00	147 947,35	0,00
16	01/09/2040	3,11	9 289,59	4 688,43	4 601,16	0,00	143 258,92	0,00
17	01/09/2041	3,11	9 219,91	4 764,56	4 455,35	0,00	138 494,36	0,00
18	01/09/2042	3,11	9 150,76	4 843,59	4 307,17	0,00	133 650,77	0,00
19	01/09/2043	3,11	9 082,13	4 925,59	4 156,54	0,00	128 725,18	0,00
20	01/09/2044	3,11	9 014,02	5 010,67	4 003,35	0,00	123 714,51	0,00
21	01/09/2045	3,11	8 946,41	5 098,89	3 847,52	0,00	118 615,62	0,00
22	01/09/2046	3,11	8 879,31	5 190,36	3 688,95	0,00	113 425,26	0,00
23	01/09/2047	3,11	8 812,72	5 285,19	3 527,53	0,00	108 140,07	0,00

(\*) Les dates d'échéances indiquées dans le présent tableau d'amortissement sont des dates prévisionnelles données à titre indicatif.

**Tableau d'Amortissement**  
**En Euros**

Edité le : 01/09/2022

N° d'échéance	Date d'échéance (*)	Taux d'intérêt (en %)	Echéance (en €)	Amortissement (en €)	Intérêts (en €)	Intérêts à différer (en €)	Capital dû après remboursement (en €)	Stock d'intérêts différés (en €)
24	01/09/2048	3,11	8 746,62	5 383,46	3 363,16	0,00	102 756,61	0,00
25	01/09/2049	3,11	8 681,02	5 485,29	3 195,73	0,00	97 271,32	0,00
26	01/09/2050	3,11	8 615,92	5 590,78	3 025,14	0,00	91 680,54	0,00
27	01/09/2051	3,11	8 551,30	5 700,04	2 851,26	0,00	85 980,50	0,00
28	01/09/2052	3,11	8 487,16	5 813,17	2 673,99	0,00	80 167,33	0,00
29	01/09/2053	3,11	8 423,51	5 930,31	2 493,20	0,00	74 237,02	0,00
30	01/09/2054	3,11	8 360,33	6 051,56	2 308,77	0,00	68 185,46	0,00
31	01/09/2055	3,11	8 297,63	6 177,06	2 120,57	0,00	62 008,40	0,00
32	01/09/2056	3,11	8 235,40	6 306,94	1 928,46	0,00	55 701,46	0,00
33	01/09/2057	3,11	8 173,63	6 441,31	1 732,32	0,00	49 260,15	0,00
34	01/09/2058	3,11	8 112,33	6 580,34	1 531,99	0,00	42 679,81	0,00
35	01/09/2059	3,11	8 051,49	6 724,15	1 327,34	0,00	35 955,66	0,00
36	01/09/2060	3,11	7 991,10	6 872,88	1 118,22	0,00	29 082,78	0,00
37	01/09/2061	3,11	7 931,17	7 026,70	904,47	0,00	22 056,08	0,00
38	01/09/2062	3,11	7 871,68	7 185,74	685,94	0,00	14 870,34	0,00
39	01/09/2063	3,11	7 812,65	7 350,18	462,47	0,00	7 520,16	0,00

(\*) Les dates d'échéances indiquées dans le présent tableau d'amortissement sont des dates prévisionnelles données à titre indicatif.

CAISSE DES DÉPÔTS ET CONSIGNATIONS  
DIRECTION REGIONALE HAUTS-DE-FRANCE  
Délégation de LILLE

### Tableau d'Amortissement En Euros

Edité le : 01/09/2022

N° d'échéance	Date d'échéance (*)	Taux d'intérêt (en %)	Echéance (en €)	Amortissement (en €)	Intérêts (en €)	Intérêts à différer (en €)	Capital dû après remboursement (en €)	Stock d'intérêts différés (en €)
40	01/09/2064	3,11	7 754,04	7 520,16	233,88	0,00	0,00	0,00
<b>Total</b>			<b>360 563,89</b>	<b>210 868,00</b>	<b>149 695,89</b>	<b>0,00</b>		

(\*) Les dates d'échéances indiquées dans le présent tableau d'amortissement sont des dates prévisionnelles données à titre indicatif.

A titre purement indicatif et sans valeur contractuelle, les valeurs des index en vigueur lors de l'émission du présent contrat sont de 2,00 % (Livret A).

### Tableau d'Amortissement En Euros

Emprunteur : 0206518 - 3 F NOTRE LOGIS  
N° du Contrat de Prêt : 139185 / N° de la Ligne du Prêt : 5502521  
Opération : Acquisition en VEFA  
Produit : PLS - PLSDD 2022

Capital prêté : 391 570 €  
Taux actuariel théorique : 3,11 %  
Taux effectif global : 3,11 %  
Intérêts de Préfinancement : 24 769,32 €  
Taux de Préfinancement : 3,11 %

N° d'échéance	Date d'échéance (*)	Taux d'intérêt (en %)	Echéance (en €)	Amortissement (en €)	Intérêts (en €)	Intérêts à différer (en €)	Capital dû après remboursement (en €)	Stock d'intérêts différés (en €)
1	01/09/2025	3,11	19 312,45	7 134,62	12 177,83	0,00	384 435,38	0,00
2	01/09/2026	3,11	19 167,60	7 211,66	11 955,94	0,00	377 223,72	0,00
3	01/09/2027	3,11	19 023,85	7 292,19	11 731,66	0,00	369 931,53	0,00
4	01/09/2028	3,11	18 881,17	7 376,30	11 504,87	0,00	362 555,23	0,00
5	01/09/2029	3,11	18 739,56	7 464,09	11 275,47	0,00	355 091,14	0,00
6	01/09/2030	3,11	18 599,01	7 555,68	11 043,33	0,00	347 535,46	0,00
7	01/09/2031	3,11	18 459,52	7 651,17	10 808,35	0,00	339 884,29	0,00
8	01/09/2032	3,11	18 321,07	7 750,67	10 570,40	0,00	332 133,62	0,00

(\*) Les dates d'échéances indiquées dans le présent tableau d'amortissement sont des dates prévisionnelles données à titre indicatif.

**Tableau d'Amortissement**  
**En Euros**

Edité le : 01/09/2022

N° d'échéance	Date d'échéance (*)	Taux d'intérêt (en %)	Echéance (en €)	Amortissement (en €)	Intérêts (en €)	Intérêts à différer (en €)	Capital dû après remboursement (en €)	Stock d'intérêts différés (en €)
9	01/09/2033	3,11	18 183,67	7 854,31	10 329,36	0,00	324 279,31	0,00
10	01/09/2034	3,11	18 047,29	7 962,20	10 085,09	0,00	316 317,11	0,00
11	01/09/2035	3,11	17 911,93	8 074,47	9 837,46	0,00	308 242,64	0,00
12	01/09/2036	3,11	17 777,59	8 191,24	9 586,35	0,00	300 051,40	0,00
13	01/09/2037	3,11	17 644,26	8 312,66	9 331,60	0,00	291 738,74	0,00
14	01/09/2038	3,11	17 511,93	8 438,86	9 073,07	0,00	283 299,88	0,00
15	01/09/2039	3,11	17 380,59	8 569,96	8 810,63	0,00	274 729,92	0,00
16	01/09/2040	3,11	17 250,24	8 706,14	8 544,10	0,00	266 023,78	0,00
17	01/09/2041	3,11	17 120,86	8 847,52	8 273,34	0,00	257 176,26	0,00
18	01/09/2042	3,11	16 992,45	8 994,27	7 998,18	0,00	248 181,99	0,00
19	01/09/2043	3,11	16 865,01	9 146,55	7 718,46	0,00	239 035,44	0,00
20	01/09/2044	3,11	16 738,52	9 304,52	7 434,00	0,00	229 730,92	0,00
21	01/09/2045	3,11	16 612,98	9 468,35	7 144,63	0,00	220 262,57	0,00
22	01/09/2046	3,11	16 488,39	9 638,22	6 850,17	0,00	210 624,35	0,00
23	01/09/2047	3,11	16 364,72	9 814,30	6 550,42	0,00	200 810,05	0,00
24	01/09/2048	3,11	16 241,99	9 996,80	6 245,19	0,00	190 813,25	0,00

(\*) Les dates d'échéances indiquées dans le présent tableau d'amortissement sont des dates prévisionnelles données à titre indicatif.

**Tableau d'Amortissement**  
**En Euros**

Edité le : 01/09/2022

N° d'échéance	Date d'échéance (*)	Taux d'intérêt (en %)	Echéance (en €)	Amortissement (en €)	Intérêts (en €)	Intérêts à différer (en €)	Capital dû après remboursement (en €)	Stock d'intérêts différés (en €)
25	01/09/2049	3,11	16 120,17	10 185,88	5 934,29	0,00	180 627,37	0,00
26	01/09/2050	3,11	15 999,27	10 381,76	5 617,51	0,00	170 245,61	0,00
27	01/09/2051	3,11	15 879,28	10 584,64	5 294,64	0,00	159 660,97	0,00
28	01/09/2052	3,11	15 760,18	10 794,72	4 965,46	0,00	148 866,25	0,00
29	01/09/2053	3,11	15 641,98	11 012,24	4 629,74	0,00	137 854,01	0,00
30	01/09/2054	3,11	15 524,67	11 237,41	4 287,26	0,00	126 616,60	0,00
31	01/09/2055	3,11	15 408,23	11 470,45	3 937,78	0,00	115 146,15	0,00
32	01/09/2056	3,11	15 292,67	11 711,62	3 581,05	0,00	103 434,53	0,00
33	01/09/2057	3,11	15 177,97	11 961,16	3 216,81	0,00	91 473,37	0,00
34	01/09/2058	3,11	15 064,14	12 219,32	2 844,82	0,00	79 254,05	0,00
35	01/09/2059	3,11	14 951,16	12 486,36	2 464,80	0,00	66 767,69	0,00
36	01/09/2060	3,11	14 839,02	12 762,54	2 076,48	0,00	54 005,15	0,00
37	01/09/2061	3,11	14 727,73	13 048,17	1 679,56	0,00	40 956,98	0,00
38	01/09/2062	3,11	14 617,27	13 343,51	1 273,76	0,00	27 613,47	0,00
39	01/09/2063	3,11	14 507,64	13 648,86	858,78	0,00	13 964,61	0,00

(\*) Les dates d'échéances indiquées dans le présent tableau d'amortissement sont des dates prévisionnelles données à titre indicatif.



### Tableau d'Amortissement En Euros

N° d'échéance	Date d'échéance (*)	Taux d'intérêt (en %)	Echéance (en €)	Amortissement (en €)	Intérêts (en €)	Intérêts à différer (en €)	Capital dû après remboursement (en €)	Stock d'intérêts différés (en €)
40	01/09/2064	3,11	14 398,91	13 964,61	434,30	0,00	0,00	0,00
<b>Total</b>			<b>669 546,94</b>	<b>391 570,00</b>	<b>277 976,94</b>	<b>0,00</b>		

(\*) Les dates d'échéances indiquées dans le présent tableau d'amortissement sont des dates prévisionnelles données à titre indicatif.

A titre purement indicatif et sans valeur contractuelle, les valeurs des index en vigueur lors de l'émission du présent contrat sont de 2,00 % (Livret A).

## Tableau d'Amortissement En Euros

Emprunteur : 0206518 - 3 F NOTRE LOGIS  
N° du Contrat de Prêt : 139185 / N° de la Ligne du Prêt : 5502520  
Opération : Acquisition en VEFA  
Produit : PLUS

Capital prêté : 3 727 517 €  
Taux actuariel théorique : 2,60 %  
Taux effectif global : 2,60 %  
Intérêts de Préfinancement : 196 626,63 €  
Taux de Préfinancement : 2,60 %

N° d'échéance	Date d'échéance (*)	Taux d'intérêt (en %)	Echéance (en €)	Amortissement (en €)	Intérêts (en €)	Intérêts à différer (en €)	Capital dû après remboursement (en €)	Stock d'intérêts différés (en €)
1	01/09/2025	2,60	169 904,96	72 989,52	96 915,44	0,00	3 654 527,48	0,00
2	01/09/2026	2,60	168 630,67	73 612,96	95 017,71	0,00	3 580 914,52	0,00
3	01/09/2027	2,60	167 365,94	74 262,16	93 103,78	0,00	3 506 652,36	0,00
4	01/09/2028	2,60	166 110,70	74 937,74	91 172,96	0,00	3 431 714,62	0,00
5	01/09/2029	2,60	164 864,87	75 640,29	89 224,58	0,00	3 356 074,33	0,00
6	01/09/2030	2,60	163 628,38	76 370,45	87 257,93	0,00	3 279 703,88	0,00
7	01/09/2031	2,60	162 401,17	77 128,87	85 272,30	0,00	3 202 575,01	0,00
8	01/09/2032	2,60	161 183,16	77 916,21	83 266,95	0,00	3 124 658,80	0,00

(\*) Les dates d'échéances indiquées dans le présent tableau d'amortissement sont des dates prévisionnelles données à titre indicatif.

**Tableau d'Amortissement**  
**En Euros**

Edité le : 01/09/2022

N° d'échéance	Date d'échéance (*)	Taux d'intérêt (en %)	Echéance (en €)	Amortissement (en €)	Intérêts (en €)	Intérêts à différer (en €)	Capital dû après remboursement (en €)	Stock d'intérêts différés (en €)
9	01/09/2033	2,60	159 974,29	78 733,16	81 241,13	0,00	3 045 925,64	0,00
10	01/09/2034	2,60	158 774,48	79 580,41	79 194,07	0,00	2 966 345,23	0,00
11	01/09/2035	2,60	157 583,67	80 458,69	77 124,98	0,00	2 885 886,54	0,00
12	01/09/2036	2,60	156 401,79	81 368,74	75 033,05	0,00	2 804 517,80	0,00
13	01/09/2037	2,60	155 228,78	82 311,32	72 917,46	0,00	2 722 206,48	0,00
14	01/09/2038	2,60	154 064,56	83 287,19	70 777,37	0,00	2 638 919,29	0,00
15	01/09/2039	2,60	152 909,08	84 297,18	68 611,90	0,00	2 554 622,11	0,00
16	01/09/2040	2,60	151 762,26	85 342,09	66 420,17	0,00	2 469 280,02	0,00
17	01/09/2041	2,60	150 624,05	86 422,77	64 201,28	0,00	2 382 857,25	0,00
18	01/09/2042	2,60	149 494,37	87 540,08	61 954,29	0,00	2 295 317,17	0,00
19	01/09/2043	2,60	148 373,16	88 694,91	59 678,25	0,00	2 206 622,26	0,00
20	01/09/2044	2,60	147 260,36	89 888,18	57 372,18	0,00	2 116 734,08	0,00
21	01/09/2045	2,60	146 155,91	91 120,82	55 035,09	0,00	2 025 613,26	0,00
22	01/09/2046	2,60	145 059,74	92 393,80	52 665,94	0,00	1 933 219,46	0,00
23	01/09/2047	2,60	143 971,79	93 708,08	50 263,71	0,00	1 839 511,38	0,00
24	01/09/2048	2,60	142 892,00	95 064,70	47 827,30	0,00	1 744 446,68	0,00

(\*) Les dates d'échéances indiquées dans le présent tableau d'amortissement sont des dates prévisionnelles données à titre indicatif.

**Tableau d'Amortissement**  
**En Euros**

Edité le : 01/09/2022

N° d'échéance	Date d'échéance (*)	Taux d'intérêt (en %)	Echéance (en €)	Amortissement (en €)	Intérêts (en €)	Intérêts à différer (en €)	Capital dû après remboursement (en €)	Stock d'intérêts différés (en €)
25	01/09/2049	2,60	141 820,31	96 464,70	45 355,61	0,00	1 647 981,98	0,00
26	01/09/2050	2,60	140 756,66	97 909,13	42 847,53	0,00	1 550 072,85	0,00
27	01/09/2051	2,60	139 700,98	99 399,09	40 301,89	0,00	1 450 673,76	0,00
28	01/09/2052	2,60	138 653,23	100 935,71	37 717,52	0,00	1 349 738,05	0,00
29	01/09/2053	2,60	137 613,33	102 520,14	35 093,19	0,00	1 247 217,91	0,00
30	01/09/2054	2,60	136 581,23	104 153,56	32 427,67	0,00	1 143 064,35	0,00
31	01/09/2055	2,60	135 556,87	105 837,20	29 719,67	0,00	1 037 227,15	0,00
32	01/09/2056	2,60	134 540,19	107 572,28	26 967,91	0,00	929 654,87	0,00
33	01/09/2057	2,60	133 531,14	109 360,11	24 171,03	0,00	820 294,76	0,00
34	01/09/2058	2,60	132 529,66	111 202,00	21 327,66	0,00	709 092,76	0,00
35	01/09/2059	2,60	131 535,68	113 099,27	18 436,41	0,00	595 993,49	0,00
36	01/09/2060	2,60	130 549,17	115 053,34	15 495,83	0,00	480 940,15	0,00
37	01/09/2061	2,60	129 570,05	117 065,61	12 504,44	0,00	363 874,54	0,00
38	01/09/2062	2,60	128 598,27	119 137,53	9 460,74	0,00	244 737,01	0,00
39	01/09/2063	2,60	127 633,78	121 270,62	6 363,16	0,00	123 466,39	0,00

(\*) Les dates d'échéances indiquées dans le présent tableau d'amortissement sont des dates prévisionnelles données à titre indicatif.

### Tableau d'Amortissement En Euros

N° d'échéance	Date d'échéance (*)	Taux d'intérêt (en %)	Echéance (en €)	Amortissement (en €)	Intérêts (en €)	Intérêts à différer (en €)	Capital dû après remboursement (en €)	Stock d'intérêts différés (en €)
40	01/09/2064	2,60	126 676,52	123 466,39	3 210,13	0,00	0,00	0,00
<b>Total</b>			<b>5 890 467,21</b>	<b>3 727 517,00</b>	<b>2 162 950,21</b>	<b>0,00</b>		

(\*) Les dates d'échéances indiquées dans le présent tableau d'amortissement sont des dates prévisionnelles données à titre indicatif.

A titre purement indicatif et sans valeur contractuelle, les valeurs des index en vigueur lors de l'émission du présent contrat sont de 2,00 % (Livret A).

## CONVENTION CADRE DE GARANTIE D'EMPRUNT AU TITRE DU LOGEMENT SOCIAL

Entre la métropole européenne de Lille  
Désignée ci-après par la MEL

1, rue du Ballon – CS 50749 – 59034 LILLE Cedex

Et

la S.A. d'H.L.M. NOTRE LOGIS  
désignée ci-après par NOTRE LOGIS

dont le siège est : 221 rue de la Lys - CS 60126 - 59433 - HALLUIN Cedex

Entre les soussignés :

M. Damien CASTELAIN, Président de la métropole européenne de Lille, et agissant au nom et pour le compte de celle-ci en vertu de la délibération n° 15 C 0215 du Conseil de la métropole du 17 avril 2015,

d'une part,

et Arnaud DELANNAY, Directeur Général de la S.A. d'H.L.M. NOTRE LOGIS (NOTRE LOGIS), dont le siège est à HALLUIN Cedex, agissant au nom de ladite la S.A. d'H.L.M. en vertu d'une délibération de son Conseil d'Administration en date du 4 juin 2007,

d'autre part,

Il a été préalablement à la convention qui fait l'objet des présentes, exposé ce qui suit :

### EXPOSE

Conformément à la délibération du Conseil métropolitain n° 15 C 0215 en date du 17 avril 2015, les conventions de garanties d'emprunt ne sont plus élaborées en parallèle de l'octroi de garanties d'emprunt, mais de façon globale pour toutes les garanties qui seront octroyées à NOTRE LOGIS par arrêté ou délibération au titre du logement social.

En vue de la réalisation d'opérations, NOTRE LOGIS sollicite de la MEL, sa garantie financière pour le remboursement des prêts contractés à cet effet.

A compter de sa signature par les deux parties en présence, la présente convention s'appliquera pour l'ensemble des garanties d'emprunt à venir octroyées par la métropole européenne de Lille à NOTRE LOGIS.

**ARTICLE 1** - La MEL accorde sa garantie à NOTRE LOGIS pour le remboursement d'emprunts. Les caractéristiques particulières des prêts (montants, conditions de taux et de durée de remboursement de ces emprunts) sont celles qui figurent dans les actes octroyant les garanties d'emprunt.

**ARTICLE 2** - Pour assurer sa contribution éventuelle, la MEL s'engage, pendant toute la durée de la période d'amortissement durant laquelle seront dus, à la fois, les intérêts et l'amortissement à libérer, en cas de besoin, des ressources suffisantes pour couvrir les charges des emprunts garantis.

**ARTICLE 3** - Au cas où NOTRE LOGIS, pour quelque motif que ce soit, ne s'acquitterait pas des sommes dues par elle aux échéances convenues ou des intérêts moratoires qu'elle aurait encourus, la MEL s'engage à en effectuer le paiement en ses lieu et place sans jamais pouvoir opposer le défaut de ressources nécessaires à ce règlement dont la création est prévue ci-dessus.

NOTRE LOGIS s'engage à prévenir la MEL au moins 2 mois avant la date contractuelle de règlement des échéances en cas de difficultés susceptibles d'entraîner une impossibilité de faire face à tout ou partie de celles-ci. Il est expressément convenu que le défaut de respect de ce délai de 2 mois aura pour effet de délier le garant à l'égard de ses présentes obligations.

**ARTICLE 4** - Au cas où des paiements devraient être effectués par la MEL en vertu de son obligation de garantie, ils seraient considérés comme avances remboursables et porteraient intérêt au taux légal en vigueur





jusqu'à leur complet remboursement. Le montant de ces remboursements dus à la MEL seraient en outre majorés des intérêts supportés par celle-ci si elle a du faire face à ces avances au moyen d'emprunts.

Ces avances ne seront remboursables qu'autant qu'elles ne mettront pas obstacle au service régulier des annuités qui resteraient dues au prêteur.

**ARTICLE 5** - En cas de projet de remboursement anticipé de tout ou partie ou de renégociation des conditions d'emprunts, le bénéficiaire s'engage à en informer immédiatement le garant et à lui fournir, le cas échéant, un nouveau tableau d'amortissement. Il est de toute façon possible que ce changement nécessite l'autorisation expresse du garant.

En cas de vente, cession à titre gratuit, démolition, mutation de la destination sociale du bien, le bénéficiaire devra en informer la MEL afin qu'elle puisse prendre une décision concernant le maintien de la garantie, en cas notamment de poursuite du remboursement de l'emprunt correspondant aux conditions préexistantes. Tout manquement d'information au garant des faits mentionnés ci-dessus est susceptible d'entraîner l'annulation de la garantie accordée par la MEL.

**ARTICLE 6** - Les opérations poursuivies par NOTRE LOGIS tant au moyen de ses ressources propres que des emprunts qu'elle a déjà réalisés avec la garantie de la MEL ou qu'elle réalisera avec cette garantie, donneront lieu à la fin de chaque année à l'établissement, par NOTRE LOGIS, d'un compte de gestion en recettes et en dépenses, faisant ressortir pour ladite année et par opération le résultat propre à l'exploitation de l'ensemble des immeubles appartenant à NOTRE LOGIS, qui devra être adressé au Président de la MEL au plus tard le 31 mars de l'année suivante.

**ARTICLE 7** - Le compte de gestion défini à l'article 6 comprendra :

- au crédit : Les recettes de toutes natures auxquelles aura donné lieu la gestion des immeubles et installations appartenant à NOTRE LOGIS
- au débit : L'ensemble des dépenses auxquelles aura donné lieu ladite gestion, notamment les frais d'administration et de gestion, les charges d'entretien, de réparation et de gardiennage, les impôts, les taxes, les charges d'intérêt et d'amortissement afférentes aux emprunts contractés pour la construction desdits immeubles et installations.

A ce compte de gestion devront être joints les états ci-après :

- état détaillé des frais généraux ;
- état détaillé des créanciers divers, faisant apparaître les sommes qui pourraient rester dues aux établissements prêteurs sur les échéances d'intérêt et d'amortissement d'emprunts contractés ;
- état détaillé des débiteurs divers faisant ressortir les loyers non payés.

**ARTICLE 8** - Si le compte de gestion ainsi établi est excédentaire, cet excédent sera utilisé jusqu'à due concurrence et, dans le cas où la garantie métropolitaine aurait déjà joué, à l'amortissement de la dette contractée par NOTRE LOGIS vis-à-vis de la MEL et figurant au compte d'avances ouvert au nom de celle-ci dans les écritures de NOTRE LOGIS, suivant les conditions prévues à l'article 9 ci-après.

Si le compte d'avances susvisé ne fait apparaître aucune dette de NOTRE LOGIS, le solde excédentaire du compte de trésorerie sera employé conformément aux statuts de NOTRE LOGIS.

Si du compte de trésorerie et de l'état détaillé des créanciers divers, il résulte que NOTRE LOGIS n'a pas réglé tout ou partie des intérêts et amortissements échus d'emprunts garantis par la MEL et qu'elle ne dispose pas de disponibilités suffisantes pour le faire, la MEL effectuera ce règlement entre les mains des prêteurs au lieu et place de NOTRE LOGIS dans la mesure de l'insuffisance des disponibilités constatées.

Ce règlement constituera la MEL créancière de NOTRE LOGIS.

**ARTICLE 9** - Un compte de "passif" concernant les avances métropolitaines sera ouvert dans les écritures de NOTRE LOGIS.

Il comportera :

- au crédit : le montant des versements effectués par la MEL, en vertu de l'article 8, majoré des intérêts calculés au taux légal en vigueur ainsi que des intérêts supportés par la MEL si elle a dû faire face à ces avances au moyen de fonds d'emprunts ;
- au débit : le montant des remboursements effectués par la S.A. d'H.L.M. NOTRE LOGIS ;

Le solde créditeur constituera la dette de NOTRE LOGIS vis-à-vis de la MEL.





**ARTICLE 10** - NOTRE LOGIS, sur simple demande de la MEL, devra fournir à l'appui des comptes et des états visés à l'article 6 toutes justifications utiles.

Selon le décret-loi du 30 octobre 1935, il devra permettre, à toute époque, aux agents désignés à cet effet, de contrôler son fonctionnement, d'effectuer la vérification de sa caisse ainsi que de ses livres de comptabilité, et d'une manière générale, de s'assurer de la parfaite régularité de toutes ses opérations.

**ARTICLE 11** - L'application du présent contrat se poursuivra jusqu'à l'expiration de la période d'amortissement des emprunts contractés avec la garantie de la MEL.

Toutefois, en cas de mise en jeu de la garantie, les présentes dispositions seront prorogées jusqu'à l'extinction de l'éventuelle créance du garant.

**ARTICLE 12** – Conformément aux articles R. 441-5 et R 441.6 du Code de la Construction et de l'Habitation, NOTRE LOGIS s'engage en contrepartie de la garantie de la MEL, à réserver au profit de celle-ci un contingent de vingt pour cent (20 %) des logements construits ou réhabilités à l'aide des prêts.

Selon les termes de l'article R. 441-5 du Code de la Construction et de l'Habitation, la présente convention précise les modalités de fonctionnement du contingent réservataire accordé à la MEL. NOTRE LOGIS informe la MEL de l'achèvement ou de la vacance des logements qui lui sont réservés, à l'aide d'un courrier postal ou électronique.

Le Président de la MEL ou son représentant propose au bailleur des candidats à l'attribution des logements réservés, en concertation avec la commune, dans le délai d'un mois au plus, à compter de la notification par NOTRE LOGIS de l'achèvement ou de la vacance (le délai de préavis du locataire est normalement de 3 mois).

En cas de préavis raccourci du locataire (un ou deux mois), la réponse des services métropolitains sera communiquée dans un délai de quinze jours maximum.

Sans réponse de la MEL dans le délai indiqué, NOTRE LOGIS peut attribuer ses logements de façon classique.

Si les candidats proposés par la MEL sont tous récusés, un nouveau délai de même durée court à nouveau, à partir de l'information par NOTRE LOGIS, aux services métropolitains, du refus opposé à ses propositions.

Après l'attribution du logement, NOTRE LOGIS informe la MEL de l'identité du locataire ainsi que la date d'entrée dans le logement.

Tous les ans, un bilan sur les attributions réalisées dans le cadre du contingent métropolitain sera fourni par le bailleur. Ce document précisera des éléments sur le profil social et économique des nouveaux entrants en général et dans le cadre du contingent métropolitain en particulier. NOTRE LOGIS informe également la MEL des modalités de gestion du patrimoine et de l'évolution du peuplement (soit dans le cadre de l'alimentation du SIG du logement social, soit avec des documents spécifiques, soit dans le cadre des informations sur les attributions réalisées dans l'accord collectif intercommunal).

**ARTICLE 13** - En cas de changement de statut ou de tout autre évènement ayant entraîné un transfert de gestion du bénéficiaire vers un autre organisme, celui-ci s'engage à honorer tout engagement pris par le bénéficiaire relatif aux garanties d'emprunt accordées par le garant.

**ARTICLE 14** – NOTRE LOGIS déclare que la signature de cette convention cadre a été régulièrement autorisée par les organes compétents de la personne morale et que les mesures nécessaires à l'exécution de cette convention cadre sont prises.

**ARTICLE 15** - Tous les frais résultant des présentes seront à la charge de NOTRE LOGIS.

Fait en double exemplaire à Lille, le 16 JUIN 2015

Le Directeur Général  
de la S.A. d'H.L.M. NOTRE LOGIS,



Arnaud DELANNAY

Pour le Président de la  
métropole européenne de Lille,  
Le Vice-président délégué aux  
Finances,

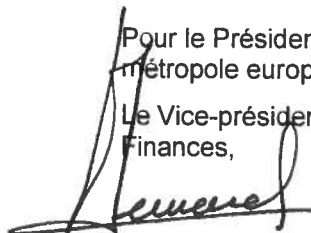

Alain BERNARD



**23-DD-0050**

**Décision Directe**  
**Par délégation du Conseil**  
**de la Métropole européenne de Lille**

**GARANTIE D'EMPRUNT AU TITRE DU LOGEMENT SOCIAL - 3F NOTRE LOGIS /  
CAISSE DES DEPOTS ET CONSIGNATIONS**

Le Président du conseil de la métropole européenne de Lille ;

Vu le code général des collectivités territoriales et notamment ses articles L.5211-9 et L.5211-10 ;

Vu la délibération n°22-C-0068 du 29 avril 2022 modifiée par la délibération n°22-C-0362 du 16 décembre 2022, portant délégation des attributions du conseil au Président du Conseil communautaire et autorisant leur délégation de signature à Mmes et MM. les Vice-présidents et Conseillers métropolitains délégués ainsi qu'aux membres de la direction générale ;

Vu l'arrêté n° 22-A-0465 du 20 décembre 2022 portant délégation de fonctions aux membres de l'exécutif ;

Vu l'arrêté n° 22-A-0466 du 20 décembre 2022 portant délégation de signature des attributions du conseil, déléguées au Président du Conseil communautaire, à Mmes et MM. les Vice-présidents et Conseillers métropolitains délégués ;

Vu l'arrêté n° 22-A-0467 du 20 décembre 2022 portant définition des modalités de signature en cas d'absence ou d'empêchement et détermination des actes et documents pour lesquels délégation de signature est accordée aux membres de la direction générale et aux responsables de services, selon les ordres de priorités indiqués ;

Vu la délibération du Conseil métropolitain n° 20 C 0160 du 16 Octobre 2020 ;

Vu le Code de la Construction et de l'Habitation et notamment ses articles L 312-3, L 312-4-1, R.312-8 et suivants ;

Vu les articles 1346-1 et suivants et 2298 du Code Civil ;

Vu les articles L 1511-3, L 2252-1, L 2252-2, L 5111-4, D 1511-30 à D 1511-35, R 2252-5 du code général des collectivités territoriales ;

## Décision directe Par délégation du Conseil

Considérant que la SA D'HLM 3F NOTRE LOGIS (3F NOTRE LOGIS), ayant siège 221 rue de la Lys à HALLUIN envisage la réalisation du programme dont le détail figure dans le tableau n°1 ci-après et pour lequel le contrat de prêt, en annexe de la présente décision, a été souscrit auprès de la Caisse des dépôts et consignations ;

Considérant que 3F NOTRE LOGIS, ci-après dénommé « le bénéficiaire », sollicite la garantie financière de la métropole européenne de Lille pour ledit contrat de prêt, au titre du logement social ;

Considérant qu'il convient d'accorder la garantie financière de la métropole européenne de Lille;

### DÉCIDE

**Article 1.** D'accorder la garantie financière de la métropole européenne de Lille sous forme de cautionnement solidaire à hauteur de 100 % du remboursement d'un prêt d'un montant total de 365.347,00 euros souscrit par le bénéficiaire auprès de la Caisse des dépôts et consignations selon les caractéristiques financières et conditions du contrat de prêt n°139237, constitué de 5 lignes de prêt, pour la réalisation du programme figurant dans le tableau n°1.

Tableau n°1 :

N° dossier	Nature du programme	Nombre de logements	Montant de l'emprunt	Type de prêt	% garanti
7141 A	<b>MOUVAUX</b> 114 rue de Roubaix Acquisition en VEFA	1	61 971,00	PLS	100%
7141 B			4 700,00	PLS COMPLEMENTAIRE	100%
7141 C		4	148 176,00	PLUS	100%
7141 D		7	105 000,00	BOOSTER	100%
7141 E		7	45 500,00	PHB	100%

Le détail des caractéristiques financières du contrat de prêt figure dans le tableau n°2.

Tableau n°2 :

## Décision directe Par délégation du Conseil

N° dossier	Taux d'intérêt	Durée du préfinancement (en mois)	Durée d'amortissement (en années)	Différé d'amortissement (en mois)	Périodicité des échéances
7141 A	Livret A + 1,11%	24	40	∅	Annuelle
7141 B	Livret A + 1,11%	24	40	∅	Annuelle
7141 C	Livret A + 0,6%	24	40	∅	Annuelle
7141 D	3,12%	24	20	∅	Annuelle
7141 E	Livret A + 0,6%*	∅	40	240	Annuelle

\*Taux à 0% pendant la période de différé d'amortissement (PHB).

Tous les frais relatifs à ce programme seront à la charge du bénéficiaire.

**Article 2.** La garantie de la métropole européenne de Lille est accordée pour la durée totale du contrat de prêt et jusqu'au complet remboursement de celui-ci et porte sur l'ensemble des sommes contractuellement dues par le bénéficiaire, dont il ne se serait pas acquitté à la date d'exigibilité.

Sur notification de l'impayé par lettre simple de la Caisse des dépôts et consignations, la métropole européenne de Lille s'engage à se substituer au bénéficiaire pour son paiement, en renonçant au bénéfice de discussion et sans jamais opposer le défaut de ressources nécessaires à ce règlement.

La métropole européenne de Lille s'engage pendant toute la durée du contrat de prêt à libérer, en cas de besoin, des ressources suffisantes pour couvrir les charges du prêt.

**Article 3.** Dans le cadre de cette garantie, le contrat de prêt est passé entre la Caisse des dépôts et consignations et le bénéficiaire pour le programme mentionné dans le tableau n°1.

**Article 4.** La convention cadre du 16 juin 2015, entre l'emprunteur et la métropole européenne de Lille, fixe entre ses parties les conditions de la garantie apportée.

**Article 5.** La présente décision, transcrite au registre des actes de la Métropole européenne de Lille, est susceptible de recours devant le tribunal administratif de Lille dans un délai de deux mois à compter de sa publicité ;

**Article 6.** M. le Directeur général des services et M. le Comptable public sont chargés, chacun en ce qui les concerne, de l'exécution de la présente décision qui sera transmise à M. le Préfet de la Région Hauts de France, Préfet du Département du Nord.



CAISSE DES DÉPÔTS ET CONSIGNATIONS

*CONTRAT DE PRÊT*

**N° 139237**

Entre

**3F NOTRE LOGIS - n° 000206518**

Et

**LA CAISSE DES DÉPÔTS ET CONSIGNATIONS**

CAISSE DES DÉPÔTS ET CONSIGNATIONS

*CONTRAT DE PRÊT*

Entre

**3F NOTRE LOGIS**, SIREN n°: 886380526, sis(e) 221 RUE DE LA LYS BP 60126 59433  
HALLUIN CEDEX,

Ci-après indifféremment dénommé(e) « **3F NOTRE LOGIS** » ou « **l'Emprunteur** »,

**DE PREMIÈRE PART,**

et :

**LA CAISSE DES DÉPÔTS ET CONSIGNATIONS**, établissement spécial créé par la loi du 28  
avril 1816, codifiée aux articles L. 518-2 et suivants du Code monétaire et financier, sise 56 rue  
de Lille, 75007 PARIS,

Ci-après indifféremment dénommée « **la Caisse des Dépôts** », « **la CDC** » ou « **le Prêteur** »

**DE DEUXIÈME PART,**

Indifféremment dénommé(e)s « **les Parties** » ou « **la Partie** »

CAISSE DES DÉPÔTS ET CONSIGNATIONS

**SOMMAIRE**

<b>ARTICLE 1</b>	<b>OBJET DU PRÊT</b>	<b>P.4</b>
<b>ARTICLE 2</b>	<b>PRÊT</b>	<b>P.4</b>
<b>ARTICLE 3</b>	<b>DURÉE TOTALE</b>	<b>P.4</b>
<b>ARTICLE 4</b>	<b>TAUX EFFECTIF GLOBAL</b>	<b>P.4</b>
<b>ARTICLE 5</b>	<b>DÉFINITIONS</b>	<b>P.5</b>
<b>ARTICLE 6</b>	<b>CONDITIONS DE PRISE D'EFFET ET DATE LIMITE DE VALIDITÉ DU CONTRAT</b>	<b>P.9</b>
<b>ARTICLE 7</b>	<b>CONDITIONS SUSPENSIVES AU VERSEMENT DE CHAQUE LIGNE DU PRÊT</b>	<b>P.9</b>
<b>ARTICLE 8</b>	<b>MISE À DISPOSITION DE CHAQUE LIGNE DU PRÊT</b>	<b>P.10</b>
<b>ARTICLE 9</b>	<b>CARACTÉRISTIQUES FINANCIÈRES DE CHAQUE LIGNE DU PRÊT</b>	<b>P.12</b>
<b>ARTICLE 10</b>	<b>DÉTERMINATION DES TAUX</b>	<b>P.15</b>
<b>ARTICLE 11</b>	<b>CALCUL ET PAIEMENT DES INTÉRÊTS</b>	<b>P.18</b>
<b>ARTICLE 12</b>	<b>AMORTISSEMENT ET REMBOURSEMENT DU CAPITAL</b>	<b>P.19</b>
<b>ARTICLE 13</b>	<b>RÈGLEMENT DES ÉCHÉANCES</b>	<b>P.20</b>
<b>ARTICLE 14</b>	<b>COMMISSIONS</b>	<b>P.20</b>
<b>ARTICLE 15</b>	<b>DÉCLARATIONS ET ENGAGEMENTS DE L'EMPRUNTEUR</b>	<b>P.21</b>
<b>ARTICLE 16</b>	<b>GARANTIES</b>	<b>P.24</b>
<b>ARTICLE 17</b>	<b>REMBOURSEMENTS ANTICIPÉS ET LEURS CONDITIONS FINANCIÈRES</b>	<b>P.24</b>
<b>ARTICLE 18</b>	<b>RETARD DE PAIEMENT - INTÉRÊTS MORATOIRES</b>	<b>P.28</b>
<b>ARTICLE 19</b>	<b>NON RENONCIATION</b>	<b>P.29</b>
<b>ARTICLE 20</b>	<b>DROITS ET FRAIS</b>	<b>P.29</b>
<b>ARTICLE 21</b>	<b>NOTIFICATIONS ET DONNÉES À CARACTÈRE PERSONNEL</b>	<b>P.29</b>
<b>ARTICLE 22</b>	<b>ÉLECTION DE DOMICILE ET ATTRIBUTION DE COMPÉTENCE</b>	<b>P.30</b>
<b>ANNEXE</b>	<b>CONFIRMATION D'AUTORISATION DE PRÉLÈVEMENT AUTOMATIQUE</b>	
<b>L' ANNEXE EST UNE PARTIE INDISSOCIABLE DU PRÉSENT CONTRAT DE PRÊT</b>		

CAISSE DES DÉPÔTS ET CONSIGNATIONS

## **ARTICLE 1 OBJET DU PRÊT**

Le présent Contrat est destiné au financement de l'opération MOUVAUX 114 Rue de Roubaix, Parc social public, Acquisition en VEFA de 5 logements situés 114 Rue de Roubaix 59420 MOUVAUX.

Ce Prêt concourt au financement de l'opération comportant au total 7 logements.

Dans le cadre de leur accompagnement du secteur du logement social, la Caisse des Dépôts et Action Logement apportent leur soutien à l'investissement de la présente opération, via la mise en place d'un Prêt à taux d'intérêt très avantageux.

## **ARTICLE 2 PRÊT**

Le Prêteur consent à l'Emprunteur qui l'accepte, un Prêt d'un montant maximum de trois-cent-soixante-cinq mille trois-cent-quarante-sept euros (365 347,00 euros) constitué de 5 Lignes du Prêt.

Ce Prêt est destiné au financement de l'opération visée à l'Article « **Objet du Prêt** » et selon l'affectation suivante :

- CPLS Complémentaire au PLS 2022, d'un montant de quatre mille sept-cents euros (4 700,00 euros) ;
- PLS PLSDD 2022, d'un montant de soixante-et-un mille neuf-cent-soixante-et-onze euros (61 971,00 euros) ;
- PLUS, d'un montant de cent-quarante-huit mille cent-soixante-seize euros (148 176,00 euros) ;
- Prêt Booster Taux fixe - Soutien à la production, d'un montant de cent-cinq mille euros (105 000,00 euros) ;
- PHB 2.0 tranche 2020, d'un montant de quarante-cinq mille cinq-cents euros (45 500,00 euros) ;

Le montant de chaque Ligne du Prêt ne pourra en aucun cas être dépassé et il ne pourra pas y avoir de fongibilité entre chaque Ligne du Prêt.

## **ARTICLE 3 DURÉE TOTALE**

Le Contrat entre en vigueur suivant les dispositions de l'Article « **Conditions de Prise d'Effet et Date Limite de Validité du Contrat** » pour une durée totale allant jusqu'au paiement de la dernière échéance du Prêt.

## **ARTICLE 4 TAUX EFFECTIF GLOBAL**

Le Taux Effectif Global (TEG), figurant à l'Article « **Caractéristiques Financières de chaque Ligne du Prêt** », est donné en respect des dispositions de l'article L. 313-4 du Code monétaire et financier.

Le TEG de chaque Ligne du Prêt est calculé pour leur durée totale sans remboursement anticipé, sur la base du taux d'intérêt initial auquel s'ajoutent les frais, commissions ou rémunérations de toute nature nécessaires à l'octroi du Prêt.



## **ARTICLE 5 DÉFINITIONS**

Pour l'interprétation et l'application du Contrat, les termes et expressions ci-après auront la signification suivante :

Les « **Autorisations** » désignent tout agrément, permis, certificat, autorisation, licence, approbation, notariation ou enregistrement.

La « **Consolidation de la Ligne du Prêt** » désigne l'opération visant à additionner, au terme de la Phase de Mobilisation, l'ensemble des Versements effectués et le cas échéant, les intérêts capitalisés liés aux Versements. Elle intervient à la Date de Début de la Phase d'Amortissement.

Le « **Contrat** » désigne le présent Contrat de Prêt, son annexe et ses éventuels avenants.

La « **Courbe de Taux OAT** » désigne la courbe formée par la structure par termes des Taux OAT.  
En cas d'absence de publication de ces taux pour une maturité donnée à la date de calcul, la Courbe de Taux OAT sera déterminée par interpolation linéaire réalisée à partir des Taux OAT (taux « bid ») publiés pour une durée immédiatement inférieure et de ceux publiés pour une durée immédiatement supérieure.  
En l'absence de publication de l'ensemble des taux de la courbe à la date de calcul, le taux retenu pour chaque maturité sera le dernier taux publié sur la page pour la référence de marché susvisée.

La « **Courbe de Taux de Swap Euribor** » désigne la courbe formée par la structure par termes des Taux de Swap Euribor.  
En cas d'absence de publication de ces taux pour une maturité donnée, la Courbe de Taux de Swap Euribor sera déterminée par interpolation linéaire réalisée à partir des Taux de Swap Euribor (taux swap « ask ») publiés pour une durée immédiatement inférieure et de ceux publiés pour une durée immédiatement supérieure.

La « **Courbe de Taux de Swap Inflation** » désigne la courbe formée par la structure par termes des Taux de Swap Inflation.  
En cas d'absence de publication de ces taux pour une maturité donnée, la Courbe de Taux de Swap Inflation sera déterminée par interpolation linéaire réalisée à partir des Taux de Swap Inflation (taux swap « ask ») publiés pour une durée immédiatement inférieure et de ceux publiés pour une durée immédiatement supérieure.

La « **Date de Début de la Phase d'Amortissement** » correspond au premier jour du mois suivant la Date d'Effet du Contrat additionnée, dans le cas d'une Ligne du Prêt avec une Phase de Préfinancement, de la Durée de la Phase de Préfinancement.

Les « **Dates d'Échéances** » correspondent, pour une Ligne du Prêt, aux dates de paiement des intérêts et/ou de remboursement du capital pendant la Phase d'Amortissement.

Selon la périodicité choisie, la date des échéances est déterminée à compter de la Date de Début de la Phase d'Amortissement.

La « **Date d'Effet** » du Contrat est la date de réception, par le Prêteur, du Contrat signé par l'ensemble des Parties et ce, dès lors que la (ou les) condition(s) stipulée(s) à l'Article « **Conditions de Prise d'Effet et Date Limite de Validité du Contrat** » a (ont) été remplie(s).



#### CAISSE DES DÉPÔTS ET CONSIGNATIONS

La « **Date Limite de Mobilisation** » correspond à la date de fin de la Phase de Mobilisation d'une Ligne du Prêt et est fixée soit deux mois avant la date de première échéance si la Ligne du Prêt ne comporte pas de Phase de Préfinancement, soit au terme de la Durée de la Phase de Préfinancement si la Ligne du Prêt comporte une Phase de Préfinancement.

Le « **Droit Environnemental** » désigne (i) la législation de l'Union Européenne (en ce compris ses principes généraux et usages), (ii) les lois et réglementations nationales, ainsi que (iii) tous traités internationaux applicables.

La « **Durée de la Ligne du Prêt** » désigne, pour chaque Ligne du Prêt, la durée comprise entre la Date de Début de la Phase d'Amortissement et la dernière Date d'Echéance.

La « **Durée de la Phase de Préfinancement** » est la durée comprise entre le premier jour du mois suivant la prise d'effet du Contrat et la Date Limite de Mobilisation de la Ligne du Prêt.

La « **Durée totale du Prêt** » désigne la durée comprise entre le premier jour du mois suivant sa Date d'Effet et la dernière Date d'Echéance.

La « **Durée de la Phase d'Amortissement de la Ligne du Prêt** » désigne la durée comprise entre la Date de Début de la Phase d'Amortissement et la dernière Date d'Echéance.

La « **Garantie** » est une sûreté accordée au Prêteur qui lui permet d'obtenir le paiement de sa créance en cas de défaillance de l'Emprunteur.

La « **Garantie publique** » désigne l'engagement par lequel une collectivité publique accorde sa caution à l'Emprunteur en garantissant au Prêteur le remboursement de la Ligne du Prêt en cas de défaillance de sa part.

L'« **Index** » désigne, pour une Ligne du Prêt, l'Index de référence appliqué en vue de déterminer le taux d'intérêt.

L'« **Index Livret A** » désigne le taux du Livret A, exprimé sous forme de taux annuel, calculé par les pouvoirs publics sur la base de la formule en vigueur décrite à l'article 3 du règlement n°86-13 modifié du 14 mai 1986 du Comité de la Réglementation Bancaire et Financière relatif à la rémunération des fonds reçus par les établissements de crédit.

A chaque Révision de l'Index Livret A, l'Emprunteur aura la faculté de solliciter du Prêteur la communication des informations utiles concernant la nouvelle valeur applicable à la prochaine Date d'Echéance. En cas d'indisponibilité temporaire de l'Index, l'Emprunteur ne pourra remettre en cause la Consolidation de la Ligne du Prêt ou retarder le paiement des échéances. Celles-ci continueront à être appelées aux Dates d'Echéances contractuelles, sur la base du dernier Index publié et seront révisées lorsque les nouvelles modalités de révision seront connues.

Si le Livret A servant de base aux modalités de révision de taux vient à disparaître avant le complet remboursement du Prêt, de nouvelles modalités de révision seront déterminées par le Prêteur en accord avec les pouvoirs publics. Dans ce cas, tant que les nouvelles modalités de révision ne seront pas définies, l'Emprunteur ne pourra user de la faculté de rembourser par anticipation qu'à titre provisionnel ; le décompte de remboursement définitif sera établi dès détermination des modalités de révision de remplacement.

L'« **Index de la Phase de Préfinancement** » désigne, pour une Ligne du Prêt, l'Index de référence appliqué sur la phase de mobilisation en vue de déterminer le taux d'intérêt applicable sur cette phase.

Le « **Jour ouvré** » désigne tout jour de la semaine autre que le samedi, le dimanche ou jour férié légal.



## CAISSE DES DÉPÔTS ET CONSIGNATIONS

La « **Ligne du Prêt** » désigne la ligne affectée à la réalisation de l'opération ou à une composante de celle-ci. Elle correspond à un produit déterminé et donne lieu à l'établissement d'un tableau d'amortissement qui lui est propre. Son montant correspond à la somme des Versements effectués pendant la Phase de Mobilisation auquel sont ajoutés le cas échéant, pour une Ligne du Prêt avec une Phase de Préfinancement, les intérêts capitalisés liés aux Versements.

Le « **Livret A** » désigne le produit d'épargne prévu par les articles L. 221-1 et suivants du Code monétaire et financier.

La « **Phase d'Amortissement pour une Ligne du Prêt avec une Phase de Préfinancement** » désigne, pour chaque Ligne du Prêt, la période débutant à l'issue de la Phase de Mobilisation, durant laquelle l'Emprunteur rembourse le capital prêté dans les conditions définies à l'Article « **Règlement des Echéances** », et allant jusqu'à la dernière Date d'Echéance.

La « **Phase d'Amortissement pour une Ligne du Prêt sans Phase de Préfinancement** » désigne, pour chaque Ligne du Prêt, la période débutant au premier jour du mois suivant la Date d'Effet, durant laquelle l'Emprunteur rembourse le capital prêté dans les conditions définies à l'Article « **Règlement des Echéances** », et allant jusqu'à la dernière Date d'Echéance.

La « **Phase de Différé d'Amortissement** » désigne, pour une Ligne du Prêt, la période durant laquelle l'Emprunteur ne règle que des échéances en intérêts. Son début coïncide avec le début de la Phase d'Amortissement.

La « **Phase de Mobilisation pour une Ligne du Prêt avec une Phase de Préfinancement** » désigne la période débutant 10 jours ouvrés après la Date d'Effet et s'achevant à la Date Limite de Mobilisation de la Ligne du Prêt. Durant cette phase, l'Emprunteur a la faculté d'effectuer des demandes de Versement.

La « **Phase de Mobilisation pour une Ligne du Prêt sans Phase de Préfinancement** » désigne la période débutant dix (10) Jours ouvrés après la Date d'Effet et s'achevant 2 mois avant la date de première échéance de la Ligne du Prêt. Durant cette phase, l'Emprunteur a la faculté d'effectuer des demandes de Versement.

La « **Phase de Préfinancement** » désigne, pour une Ligne du Prêt, la période comprise entre le premier jour du mois suivant la Date d'Effet et sa Date Limite de Mobilisation.

Le « **Prêt** » désigne la somme mise à disposition de l'Emprunteur sous la forme d'une ou plusieurs Lignes du Prêt. Son montant ne peut pas excéder celui stipulé à l'Article « **Prêt** ».

Le « **Prêt Locatif à Usage Social** » (**PLUS**) est défini à l'article R. 331-14 du Code de la construction et de l'habitation. Il est destiné à l'acquisition, à la construction et à l'amélioration de logements locatifs à usage social.

Le « **Prêt Locatif Social** » (**PLS**) est destiné, selon les conditions prévues à l'article R. 331-17 du Code de la construction et de l'habitation, à l'acquisition, à la construction et à l'amélioration de logements locatifs sociaux.

Le « **Complémentaire au Prêt Locatif Social** » (**CPLS**) est un Prêt permettant de compléter le financement d'un Prêt Locatif Social (PLS) pour finaliser une opération, dans la limite de 49 % du coût total (minoré des fonds propres, subventions et Prêts divers).

Le « **Prêt Booster** » est destiné à soutenir la production nouvelle de logements sociaux.





## CAISSE DES DÉPÔTS ET CONSIGNATIONS

Le « **Prêt Haut de Bilan Bonifié de deuxième génération** » (**PHB2.0**) est destiné à soutenir l'effort d'investissement des bailleurs dans leurs projets de construction et de rénovation de logements locatifs sociaux. Ce Prêt bonifié concerne les projets de construction ayant bénéficié d'un agrément PLUS, PLAI, PLS. Ce Prêt PHB2.0 relève de la catégorie comptable des emprunts et dettes assimilées (compte / classe 16).

La « **Révision** » consiste à prendre en compte la nouvelle valeur de l'Index de référence selon les modalités de révision ci-dessous :

La « **Double Révisabilité** » (**DR**) signifie que, pour une Ligne du Prêt, le taux d'intérêt actuariel annuel ainsi que le taux de progressivité des échéances sont révisés en cas de variation de l'Index.

La « **Simple Révisabilité** » (**SR**) signifie que pour une Ligne du Prêt seul le taux d'intérêt actuariel annuel est révisé en cas de variation de l'Index.

Le « **Taux Fixe** » désigne le taux ni variable, ni révisable appliqué à une Ligne du Prêt.

Le « **Taux OAT** » désigne, à un moment donné et pour une maturité donnée, le taux de rendement (exprimé en pourcentage ou en points de base par an) d'une obligation assimilable du Trésor à Taux Fixe (OAT) émise par l'Etat Français. Les Taux OAT utilisés (taux « bid ») sont ceux composant la courbe publiée sur la page Bloomberg <YCGT0014>. En cas d'absence de publication de la Courbe de Taux OAT sur la page Bloomberg à la date de calcul, les Parties pourront convenir d'utiliser les différentes cotations publiées par la Banque de France.

Le « **Taux de Swap Euribor** » désigne à un moment donné, en euro et pour une maturité donnée, le taux fixe in fine qui sera échangé contre l'Index Euribor par référence aux taux composites Bloomberg pour la Zone euro disponibles pour les maturités allant de 1 à 50 ans (taux swap « ask »), tels que publiés sur les pages Bloomberg accessibles à l'aide de la fonction <IRSB>, ou en cas de cessation de publication sur ces pages, toutes autres pages Bloomberg ou Thomson Reuters ou d'autres contributeurs financiers agréés qui seraient notifiées par le Prêteur à l'Emprunteur.

Le « **Taux de Swap Inflation** » désigne, à un moment donné et pour une maturité donnée, le taux (exprimé en pourcentage ou en points de base par an) fixe zéro coupon (déterminé lors de la conclusion d'un contrat de swap) qui sera échangé contre l'inflation cumulée sur la durée du swap, par référence aux taux London composites swap zéro coupon pour l'inflation hors tabac disponibles pour des maturités allant de 1 à 50 ans (taux swap « ask »), tels que publiés sur les pages Bloomberg accessibles à l'aide des codes <FRSWI1 Index> à <FRSWI50 Index>, ou en cas de cessation de publication sur ces pages, toutes autres pages Bloomberg ou Thomson Reuters ou d'autres contributeurs financiers agréés qui seraient notifiées par le Prêteur à l'Emprunteur.

La « **Valeur de Marché de la Ligne du Prêt** » désigne, pour une Ligne du Prêt, à une date donnée, la valeur actualisée de chacun des flux de Versements et de remboursements en principal et intérêts restant à courir.

Dans le cas d'un Index révisable ou variable, les échéances seront recalculées sur la base de scénarios déterminés :

- sur la Courbe de Taux de Swap Euribor dans le cas de l'Index Euribor ;
- sur la Courbe de Taux de Swap Inflation dans le cas de l'Index Inflation ;
- sur une combinaison des Courbes de Taux de Swap des indices de référence utilisés au sein des formules en vigueur, dans le cas des Index Livret A ou LEP.

Les échéances calculées sur la base du taux fixe ou des scénarios définis ci-dessus, sont actualisées sur la Courbe de Taux de Swap Euribor zéro coupon.

Les courbes utilisées sont celles en vigueur le jour du calcul des sommes dues.





## CAISSE DES DÉPÔTS ET CONSIGNATIONS

La « **Valeur de Marché sur Courbe de Taux OAT** » désigne, à une date donnée, la valeur actualisée de chacun des flux en principal et intérêts restant à courir, des montants concernés.

Dans le cas d'un Index révisable ou variable, les échéances seront recalculées sur la base de scénarios déterminés :

- sur la Courbe de Taux de Swap Euribor dans le cas de l'Index Euribor ;
- sur la Courbe de Taux de Swap Inflation dans le cas de l'Index Inflation ;
- sur une combinaison des Courbes de Taux de Swap des indices de référence utilisés au sein des formules en vigueur, dans le cas des Index Livret A ou LEP.

Les échéances calculées sur la base du Taux Fixe ou des scénarios définis ci-dessus, sont actualisées sur la Courbe de Taux OAT zéro coupon minorée de quinze (15) points de base.

Le « **Versement** » désigne, pour une Ligne du Prêt, la mise à disposition de l'Emprunteur de tout ou partie du montant en principal de la Ligne du Prêt.

## **ARTICLE 6 CONDITIONS DE PRISE D'EFFET ET DATE LIMITE DE VALIDITÉ DU CONTRAT**

Le présent contrat et l'annexe devront être retournés signés au Prêteur

- soit par courrier : le Contrat devra alors être dûment complété, paraphé à chaque page et signé à la dernière page ;
- soit électroniquement via le site [www.banquedesterritoires.fr](http://www.banquedesterritoires.fr) si l'Emprunteur a opté pour la signature électronique : la signature sera alors apposée électroniquement sans qu'il soit besoin de parapher les pages.

Le contrat prendra effet à la date de réception du Contrat signé par l'ensemble des Parties et après réalisation, à la satisfaction du Prêteur, de la (ou des) condition(s) ci-après mentionnée(s).

A défaut de réalisation de cette (ou de ces) condition(s) à la date du **30/09/2022** le Prêteur pourra considérer le présent Contrat comme nul et non avenu.

La prise d'effet est subordonnée à la réalisation de la (ou des) condition(s) suivante(s) :

- la production de (ou des) acte(s) conforme(s) habilitant le représentant de l'Emprunteur à intervenir au présent contrat.

## **ARTICLE 7 CONDITIONS SUSPENSIVES AU VERSEMENT DE CHAQUE LIGNE DU PRÊT**

Il est précisé que le Versement d'une Ligne du Prêt est subordonné au respect des dispositions suivantes :

- que l'autorisation de prélèvement soit retournée au Prêteur signée par un représentant de l'Emprunteur habilité ;
- qu'il n'y ait aucun manquement de l'Emprunteur à l'un quelconque des engagements prévus à l'Article « **Déclarations et Engagements de l'Emprunteur** » ;
- qu'aucun cas d'exigibilité anticipée, visé à l'Article « **Remboursements Anticipés et Leurs Conditions Financières** », ne soit survenu ou susceptible de survenir ;



#### CAISSE DES DÉPÔTS ET CONSIGNATIONS

- que l'Emprunteur ne soit pas en situation d'impayé, de quelque nature que ce soit, vis-à-vis du Prêteur ;
- que l'Emprunteur justifie au Prêteur l'engagement de l'opération financée tel que précisé à l'Article « **Mise à Disposition de chaque Ligne du Prêt** » ;
- que l'Emprunteur produise au Prêteur la (ou les) pièce(s) suivante(s) :
  - Contrat de prêt(s) signé de l'ensemble des parties
  - Garantie(s) conforme(s)

A défaut de réalisation des conditions précitées au moins dix (10) Jours ouvrés avant la date souhaitée pour le premier Versement, le Prêteur sera dans l'impossibilité de procéder au Versement des fonds à cette date.

#### **ARTICLE 8 MISE À DISPOSITION DE CHAQUE LIGNE DU PRÊT**

Chaque Ligne du Prêt est mise à disposition pendant la Phase de Mobilisation du Contrat. Les Versements sont subordonnés au respect de l'Article « **Conditions Suspensives au Versement de chaque Ligne du Prêt** », à la conformité et à l'effectivité de la (ou des) Garantie(s) apportée(s), ainsi qu'à la justification, par l'Emprunteur, de l'engagement de l'opération financée notamment par la production de l'ordre de service de démarrage des travaux, d'un compromis de vente ou de toute autre pièce préalablement agréée par le Prêteur.

Sous réserve des dispositions de l'alinéa précédent, un échéancier de Versements pour chaque Ligne du Prêt est proposé par le Prêteur à l'Emprunteur. Cet échéancier est positionné à la Date Limite de Mobilisation des fonds.

Le premier Versement est subordonné à la prise d'effet du Contrat et ne peut intervenir moins de dix (10) Jours ouvrés après la Date d'Effet et le dernier Versement doit intervenir avant la Date Limite de Mobilisation.

Il appartient à l'Emprunteur de s'assurer que l'échéancier de Versements correspond à l'opération financée ou de le modifier dans les conditions ci-après :

toute modification du ou des échéanciers de Versements doit être :

- soit adressée par l'Emprunteur au Prêteur par lettre parvenue au moins dix (10) Jours ouvrés avant la date de Versement prévue initialement,
- soit réalisée par l'Emprunteur directement sur le site : [www.banquedesterritoires.fr](http://www.banquedesterritoires.fr) en respectant un délai de trois (3) Jours ouvrés entre la date de demande et la nouvelle date de réalisation du Versement souhaitée.

Le Prêteur se réserve le droit de requérir de l'Emprunteur les justificatifs de cette modification de l'échéancier.

A la date limite de mobilisation de chaque Ligne du Prêt, si la somme des Versements est inférieure au montant de la Ligne du Prêt, le montant de la Ligne du Prêt sera ramené au montant effectivement versé dans les conditions figurant à l'Article « **Caractéristiques Financières de chaque Ligne du Prêt** ».

En cas de retard dans le déroulement de l'opération, l'Emprunteur s'engage à avertir le Prêteur et à adapter le ou les échéanciers de Versements prévisionnels aux besoins effectifs de décaissements liés à l'avancement des travaux.

Le Prêteur a la faculté, pour des raisons motivées, de modifier une ou plusieurs dates prévues à l'échéancier de Versements voire de suspendre les Versements, sous réserve d'en informer préalablement l'Emprunteur par courrier ou par voie électronique.

#### CAISSE DES DÉPÔTS ET CONSIGNATIONS

Les Versements sont domiciliés sur le compte dont l'intitulé exact est porté sur l'accusé de réception transmis à l'Emprunteur à la prise d'effet du Contrat.

L'Emprunteur a la faculté de procéder à un changement de domiciliation en cours de Versement du Prêt sous réserve d'en faire la demande au Prêteur, par lettre parvenue au moins vingt (20) Jours ouvrés avant la nouvelle date de réalisation du Versement.

Le Prêteur se réserve, toutefois, le droit d'agréeer les établissements teneurs des comptes ainsi que les catégories de comptes sur lesquels doivent intervenir les Versements.

CAISSE DES DÉPÔTS ET CONSIGNATIONS

## **ARTICLE 9 CARACTÉRISTIQUES FINANCIÈRES DE CHAQUE LIGNE DU PRÊT**

Les caractéristiques financières de chaque Ligne du Prêt sont les suivantes :

<b>Offre CDC</b>				
<b>Caractéristiques de la Ligne du Prêt</b>	<b>CPLS</b>	<b>PLS</b>	<b>PLUS</b>	<b>Prêt Booster</b>
<b>Enveloppe</b>	Complémentaire au PLS 2022	PLSDD 2022	-	Taux fixe - Soutien à la production
<b>Identifiant de la Ligne du Prêt</b>	5485450	5485449	5485448	5485444
<b>Montant de la Ligne du Prêt</b>	4 700 €	61 971 €	148 176 €	105 000 €
<b>Commission d'instruction</b>	0 €	0 €	0 €	0 €
<b>Pénalité de dédit</b>	-	-	-	Indemnité actuarielle sur courbe OAT
<b>Durée de la période</b>	Annuelle	Annuelle	Annuelle	Annuelle
<b>Taux de période</b>	3,11 %	3,11 %	2,6 %	3,12 %
<b>TEG de la Ligne du Prêt</b>	3,11 %	3,11 %	2,6 %	3,12 %
<b>Phase de préfinancement</b>				
<b>Durée du préfinancement</b>	24 mois	24 mois	24 mois	24 mois
<b>Index de préfinancement</b>	Livret A	Livret A	Livret A	Taux fixe
<b>Marge fixe sur index de préfinancement</b>	1,11 %	1,11 %	0,6 %	-
<b>Taux d'intérêt du préfinancement</b>	3,11 %	3,11 %	2,6 %	3,12 %
<b>Règlement des intérêts de préfinancement</b>	Paiement en fin de préfinancement	Paiement en fin de préfinancement	Paiement en fin de préfinancement	Paiement en fin de préfinancement
<b>Phase d'amortissement</b>				
<b>Durée</b>	40 ans	40 ans	40 ans	20 ans
<b>Index<sup>1</sup></b>	Livret A	Livret A	Livret A	Taux fixe
<b>Marge fixe sur index</b>	1,11 %	1,11 %	0,6 %	-
<b>Taux d'intérêt<sup>2</sup></b>	3,11 %	3,11 %	2,6 %	3,12 %
<b>Périodicité</b>	Annuelle	Annuelle	Annuelle	Annuelle
<b>Profil d'amortissement</b>	Échéance prioritaire (intérêts différés)	Échéance prioritaire (intérêts différés)	Échéance prioritaire (intérêts différés)	Échéance prioritaire (intérêts différés)
<b>Condition de remboursement anticipé volontaire</b>	Indemnité actuarielle	Indemnité actuarielle	Indemnité actuarielle	Indemnité actuarielle sur courbe OAT
<b>Modalité de révision</b>	DR	DR	DR	Sans objet
<b>Taux de progressivité de l'échéance</b>	- 0,75 %	- 0,75 %	- 0,75 %	-
<b>Mode de calcul des intérêts</b>	Equivalent	Equivalent	Equivalent	Equivalent
<b>Base de calcul des intérêts</b>	30 / 360	30 / 360	30 / 360	30 / 360

1 A titre purement indicatif et sans valeur contractuelle, la valeur de l'index à la date d'émission du présent Contrat est de 2 % (Livret A).

2 Le(s) taux indiqué(s) ci-dessus est (sont) susceptible(s) de varier en fonction des variations de l'Index de la Ligne du Prêt.

**CAISSE DES DÉPÔTS ET CONSIGNATIONS**

<b>Offre CDC (multi-périodes)</b>				
<b>Caractéristiques de la Ligne du Prêt</b>	PHB			
<b>Enveloppe</b>	2.0 tranche 2020			
<b>Identifiant de la Ligne du Prêt</b>	5485445			
<b>Durée d'amortissement de la Ligne du Prêt</b>	40 ans			
<b>Montant de la Ligne du Prêt</b>	45 500 €			
<b>Commission d'instruction</b>	20 €			
<b>Durée de la période</b>	Annuelle			
<b>Taux de période</b>	0,82 %			
<b>TEG de la Ligne du Prêt</b>	0,82 %			
<b>Phase d'amortissement 1</b>				
<b>Durée du différé d'amortissement</b>	240 mois			
<b>Durée</b>	20 ans			
<b>Index</b>	Taux fixe			
<b>Marge fixe sur index</b>	-			
<b>Taux d'intérêt</b>	0 %			
<b>Périodicité</b>	Annuelle			
<b>Profil d'amortissement</b>	Amortissement prioritaire			
<b>Condition de remboursement anticipé volontaire</b>	Sans Indemnité			
<b>Modalité de révision</b>	Sans objet			
<b>Taux de progression de l'amortissement</b>	0 %			
<b>Mode de calcul des intérêts</b>	Equivalent			
<b>Base de calcul des intérêts</b>	30 / 360			

**CAISSE DES DÉPÔTS ET CONSIGNATIONS**

<b>Offre CDC (multi-périodes)</b>				
<b>Caractéristiques de la Ligne du Prêt</b>	PHB			
<b>Enveloppe</b>	2.0 tranche 2020			
<b>Identifiant de la Ligne du Prêt</b>	5485445			
<b>Durée d'amortissement de la Ligne du Prêt</b>	40 ans			
<b>Montant de la Ligne du Prêt</b>	45 500 €			
<b>Commission d'instruction</b>	20 €			
<b>Durée de la période</b>	Annuelle			
<b>Taux de période</b>	0,82 %			
<b>TEG de la Ligne du Prêt</b>	0,82 %			
<b>Phase d'amortissement 2</b>				
<b>Durée</b>	20 ans			
<b>Index<sup>1</sup></b>	Livret A			
<b>Marge fixe sur index</b>	0,6 %			
<b>Taux d'intérêt<sup>2</sup></b>	2,6 %			
<b>Périodicité</b>	Annuelle			
<b>Profil d'amortissement</b>	Amortissement prioritaire			
<b>Condition de remboursement anticipé volontaire</b>	Sans Indemnité			
<b>Modalité de révision</b>	SR			
<b>Taux de progression de l'amortissement</b>	0 %			
<b>Mode de calcul des intérêts</b>	Equivalent			
<b>Base de calcul des intérêts</b>	30 / 360			

1 A titre purement indicatif et sans valeur contractuelle, la valeur de l'index à la date d'émission du présent Contrat est de 2 % (Livret A) .

2 Le(s) taux indiqué(s) ci-dessus est (sont) susceptible(s) de varier en fonction des variations de l'Index de la Ligne du Prêt.



## CAISSE DES DÉPÔTS ET CONSIGNATIONS

A l'exception des Lignes du Prêt dont la Phase de Préfinancement est indexée sur Euribor, l'Emprunteur a la faculté, pendant la Phase de Préfinancement et au plus tard deux mois avant la plus proche des deux dates entre la nouvelle date de fin de Phase de Préfinancement et la date initiale, de solliciter l'accord du Prêteur pour l'allongement ou la réduction de la Durée de la Phase de Préfinancement mentionnée ci-dessus.

Si cette nouvelle Durée de la Phase de Préfinancement s'inscrit dans la période de 3 à 24 mois indiquée dans l'acte de garantie, alors cette modification ne donnera pas lieu à l'établissement d'un nouvel acte de garantie et sera formalisée sous la forme d'une lettre valant avenant.

Par ailleurs, la modification de la Durée de la Phase de Préfinancement fera l'objet de la perception d'une commission de réaménagement dans les conditions prévues à l'Article « **Commissions** ».

L'Emprunteur reconnaît que, conformément à la réglementation en vigueur, le TEG susmentionné, calculé selon un mode proportionnel au taux de période établi à partir d'une période de mois normalisés et rapporté à une année civile, est fourni en tenant compte de l'ensemble des commissions, rémunérations et frais, dont les frais de garantie, supportés par l'Emprunteur et portés à la connaissance du Prêteur lors de l'instruction de chaque Ligne du Prêt.

Pour l'avenir, le Prêteur et l'Emprunteur reconnaissent expressément pour chaque Ligne du Prêt, que :

- le TEG du fait des particularités de taux notamment en cas de taux variable, ne peut être fourni qu'à titre indicatif ;
- le calcul est effectué sur l'hypothèse d'un unique Versement, à la date de signature du Contrat qui vaut, pour les besoins du calcul du TEG, date de début d'amortissement théorique du Prêt.

Toutefois, ce TEG indicatif ne saurait être opposable au Prêteur en cas de modification des informations portées à sa connaissance.

Et, l'Emprunteur reconnaît avoir procédé personnellement à toutes les estimations qu'il jugeait nécessaires à l'appréciation du coût total de chaque Ligne du Prêt.

Les frais de garantie, visés ci-dessus, sont intégrés pour le calcul du TEG sur la base du montage de garantie prévu à l'Article « **Garantie** ».

## **ARTICLE 10 DÉTERMINATION DES TAUX**

### **MODALITÉS DE DÉTERMINATION DU TAUX FIXE**

Le Taux Fixe est déterminé par le Prêteur, pour chaque Ligne du Prêt. Sa valeur est définie à l'Article « **Caractéristiques Financières de chaque Ligne du Prêt** ».

### **MODALITÉ DE DETERMINATION DES INTÉRÊTS DE LA PHASE DE PRÉFINANCEMENT**

Le montant des intérêts de la Phase de Préfinancement, est calculé en fonction, d'une part, du montant et des dates de Versements et, d'autre part, du taux d'intérêt en vigueur pendant cette période. Le taux d'Intérêt de la Phase de Préfinancement est indiqué à l'Article « **Caractéristiques Financières de chaque Ligne du Prêt** ».



## CAISSE DES DÉPÔTS ET CONSIGNATIONS

### MODALITÉS D'ACTUALISATION DU TAUX VARIABLE

A chaque variation de l'Index, l'Emprunteur aura la faculté de solliciter du Prêteur la communication des informations utiles concernant les nouvelles valeurs applicables à la prochaine Date d'Echéance de chaque Ligne du Prêt.

Selon les caractéristiques propres à chaque Ligne du Prêt, l'actualisation du (ou des) taux applicable(s) s'effectue selon les modalités de révisions ci-après.

Le taux d'intérêt et, le cas échéant, le taux de progressivité de l'échéance indiqués à l'Article « **Caractéristiques Financières de chaque Ligne du Prêt** », font l'objet d'une actualisation de leur valeur, à la Date d'Effet du Contrat, en cas de variation de l'Index.

Les valeurs actualisées sont calculées par application des formules de révision indiquées ci-après.

### MODALITÉS DE RÉVISION DU TAUX VARIABLE

#### PHASE DE PRÉFINANCEMENT

Le taux de l'Index retenu sera celui en vigueur deux (2) Jours ouvrés précédant la date de la Révision pour l'Index Euribor et à la date de la Révision pour les autres Index.

Le montant des intérêts de la Phase de Préfinancement est calculé en fonction, d'une part, du montant et des dates de Versements et, d'autre part, des taux d'intérêt successivement en vigueur pendant cette période.

Le taux d'Intérêt de la Phase de Préfinancement (IP) indiqué à l'Article « **Caractéristiques Financières de chaque Ligne du Prêt** » et actualisé comme indiqué ci-dessus, est révisé à chaque variation de l'Index dans les conditions ci-après définies :

- Le taux d'intérêt révisé (IP') de la Ligne du Prêt est déterminé selon la formule :  $IP' = TP + MP$

où TP désigne le taux de l'Index de préfinancement retenu à la date de Révision et MP la marge fixe sur Index de préfinancement prévue à l'Article « **Caractéristiques Financières de chaque Ligne du Prêt** ».

#### PHASE D'AMORTISSEMENT

Pour chaque Ligne du Prêt révisée selon la modalité « Simple Révisibilité », le taux d'intérêt actuariel annuel (I) indiqué à l'Article « **Caractéristiques Financières de chaque Ligne du Prêt** » et actualisé comme indiqué ci-dessus, est révisé à la Date de Début de la Phase d'Amortissement puis à chaque Date d'Echéance de la Ligne du Prêt, dans les conditions ci-après définies :

- Le taux d'intérêt révisé (I') de la Ligne du Prêt est déterminé selon la formule :  $I' = T + M$

où T désigne le taux de l'Index en vigueur à la date de Révision et M la marge fixe sur Index prévue à l'Article « **Caractéristiques Financières de chaque Ligne du Prêt** » en vigueur à la Date d'Echéance de la Ligne du Prêt.

Le taux ainsi calculé correspond au taux actuariel annuel pour la durée de la Ligne du Prêt restant à courir. Il s'applique au capital restant dû et, le cas échéant, à la part des intérêts dont le règlement a été différé.

Le taux révisé s'applique au calcul des échéances relatives à la Phase d'Amortissement restant à courir.





## CAISSE DES DÉPÔTS ET CONSIGNATIONS

Pour chaque Ligne du Prêt révisée selon la modalité « Double Révisabilité », le taux d'intérêt actuariel annuel (I) et le taux annuel de progressivité (P) indiqués à l'Article « **Caractéristiques Financières de chaque Ligne du Prêt** » et actualisés, comme indiqué ci-dessus, sont révisés à la Date de Début de la Phase d'Amortissement puis à chaque Date d'Echéance de la Ligne du Prêt, dans les conditions ci-après définies :

- Le taux d'intérêt révisé (I') de la Ligne du Prêt est déterminé selon la formule :  $I' = T + M$

où T désigne le taux de l'Index en vigueur à la date de Révision et M la marge fixe sur Index prévue à l'Article « **Caractéristiques Financières de chaque Ligne du Prêt** » en vigueur à la Date d'Echéance de la Ligne du Prêt.

Le taux ainsi calculé correspond au taux actuariel annuel pour la Durée de la Ligne du Prêt restant à courir. Il s'applique au capital restant dû et, le cas échéant, à la part des intérêts dont le règlement a été différé.

- Le taux annuel de progressivité révisé (P') des échéances, est déterminé selon la formule :  $P' = (1+I') (1+P) / (1+I) - 1$

Les taux révisés s'appliquent au calcul des échéances relatives à la Phase d'Amortissement restant à courir.

En tout état de cause, en Phase d'Amortissement ainsi qu'en Phase de Préfinancement éventuelle, le taux d'intérêt de chaque Ligne du Prêt ne saurait être négatif et le cas échéant sera ramené à 0 %.

## **SUBSTITUTION DE L'INDEX ET/OU AUTRE(S) INDICE(S) EN CAS DE DISPARITION DÉFINITIVE DE L'INDEX ET/OU AUTRE(S) INDICE(S)**

L'Emprunteur reconnaît que les Index et les indices nécessaires à la détermination de la Courbe de Taux de Swap Euribor, de la Courbe de Taux de Swap Inflation et/ou le cas-échéant de la Courbe de Taux OAT sont susceptibles d'évoluer en cours d'exécution du présent Contrat.

En particulier,

- si un Index ou un indice nécessaire à la détermination de la Courbe de Taux de Swap Inflation, de la Courbe de Taux de Swap Euribor et/ou le cas-échéant de la Courbe de Taux OAT cesse d'être publié de manière permanente et définitive,

- s'il est publiquement et officiellement reconnu que ledit indice a cessé d'être représentatif du marché ou de la réalité économique sous-jacent qu'il entend mesurer ; ou

- si son administrateur fait l'objet d'une procédure de faillite ou de résolution ou d'un retrait d'agrément (ci-après désignés comme un « Événement »),

le Prêteur désignera l'indice qui se substituera à ce dernier à compter de la disparition effective de l'indice affecté par un Événement (ou à toute autre date antérieure déterminée par le Prêteur) parmi les indices de référence officiellement désignés ou recommandés, par ordre de priorité :

(1) par l'administrateur de l'indice affecté par un Événement ;

(2) en cas de non désignation d'un successeur dans l'administration de l'indice affecté par un Événement, par toute autorité compétente (en ce compris la Commission Européenne ou les pouvoirs publics) ; ou

(3) par tout groupe de travail ou comité mis en place ou constitué à la demande de l'une quelconque des entités visées au (1) ou au (2) ci-dessus comme étant le (ou les) indices de référence de substitution de l'indice affecté par un Événement, étant précisé que le Prêteur se réserve le droit d'appliquer ou non la marge d'ajustement recommandée.

Le Prêteur, agissant de bonne foi, pourra en outre procéder à certains ajustements relatifs aux modalités de détermination et de décompte des intérêts afin de préserver l'équilibre économique des opérations réalisées entre l'Emprunteur et le Prêteur.



## CAISSE DES DÉPÔTS ET CONSIGNATIONS

En particulier, si l'Index Euribor est affecté par un Événement, le Prêteur pourra substituer au Taux de Swap Euribor le taux fixe in fine qui sera échangé contre l'indice de substitution choisi. L'indice de substitution et les éventuels ajustements y afférents seront notifiés à l'Emprunteur.

Afin de lever toute ambiguïté, il est précisé que le présent paragraphe (Substitution de l'Index – disparition permanente et définitive de l'Index et/ou autres indices) et l'ensemble de ses stipulations s'appliqueront mutatis mutandis à tout taux successeur de l'Index initial et/ou des autres indices initiaux qui serait à son tour affecté par un Événement.

## **ARTICLE 11 CALCUL ET PAIEMENT DES INTÉRÊTS**

Les intérêts dus au titre de la période comprise entre deux Dates d'Echéances sont déterminés selon la ou les méthodes de calcul décrites ci-après.

Où (I) désigne les intérêts calculés à terme échu, (K) le capital restant dû au début de la période majoré, le cas échéant, du stock d'intérêts et (t) le taux d'intérêt annuel sur la période.

- Méthode de calcul selon un mode équivalent et une base « 30 / 360 » :

$$I = K \times [(1 + t) \text{ "base de calcul" } - 1]$$

La base de calcul « 30 / 360 » suppose que l'on considère que tous les mois comportent 30 jours et que l'année comporte 360 jours.

Pour chaque Ligne du Prêt, les intérêts seront exigibles selon les conditions ci-après.

Si la Durée de la Phase de Préfinancement est inférieure à 12 mois, l'Emprunteur paie, dans les conditions définies à l'Article « **Caractéristiques Financières de chaque Ligne du Prêt** » et à la date d'exigibilité indiquée dans la mise en recouvrement adressée par le Prêteur, le montant des intérêts courus sur les Versements effectués pendant cette phase, arrêtés à la Date de Début de la Phase d'Amortissement.

Le capital de la Ligne du Prêt, dont les caractéristiques financières sont précisées à l'Article précité, est constitué par la somme des Versements effectués à l'Emprunteur pendant la Phase de Préfinancement.

En outre, si la Durée de la Phase de Préfinancement est supérieure ou égale à 12 mois, l'Emprunteur a également la faculté d'opter pour le paiement des intérêts courus sur les Versements effectués pendant la Phase de Préfinancement et ce dans les conditions mentionnées ci-dessus. Cependant, il peut choisir la capitalisation desdits intérêts et ainsi consolider la Ligne du Prêt selon les caractéristiques financières précisées à l'Article « **Caractéristiques Financières de chaque Ligne du Prêt** ». Dans ce cas le capital de la Ligne du Prêt est constitué par la somme des Versements effectués à l'Emprunteur et des intérêts courus sur ces Versements durant cette phase.

Si le choix de l'Emprunteur s'est porté sur la capitalisation des intérêts, ce dernier a la possibilité de solliciter du Prêteur la modification de cette modalité de règlement des intérêts de préfinancement afin de les payer en fin de Phase de Préfinancement.

Aussi, l'Emprunteur devra faire part au Prêteur de sa volonté de modifier ladite modalité de paiement, au plus tard deux mois avant la fin de la Date de Début de la Phase d'Amortissement. Dès lors que la nouvelle modalité de paiement de ces intérêts est prévue dans l'acte de garantie, cette modification ne donnera pas lieu à l'établissement d'un nouvel acte de garantie et sera formalisée sous la forme d'une lettre valant avenant. Par ailleurs, la modification de la modalité de règlement des intérêts de préfinancement fera l'objet de la perception d'une commission de réaménagement dans les conditions prévues à l'Article « **Commissions** ».

## CAISSE DES DÉPÔTS ET CONSIGNATIONS

Pour chaque Ligne du Prêt comportant une Phase de Préfinancement, les intérêts dus au titre de chaque échéance seront déterminés selon les méthodes de calcul ci-dessus et compte tenu des modalités définies à l'Article « **Caractéristiques Financières de chaque Ligne du Prêt** ».

Pour chaque Ligne du Prêt ne comportant pas de Phase de Préfinancement, les intérêts dus au titre de la première échéance seront déterminés prorata temporis pour tenir compte des dates effectives de Versement des fonds.

De la même manière, les intérêts dus au titre des échéances suivantes seront déterminés selon les méthodes de calcul ci-dessus et compte tenu des modalités définies à l'Article « **Caractéristiques Financières de chaque Ligne du Prêt** ».

## **ARTICLE 12 AMORTISSEMENT ET REMBOURSEMENT DU CAPITAL**

Pour chaque Ligne du Prêt, l'amortissement du capital se fera selon le ou les profils d'amortissements ci-après.

### **Au titre d'une Ligne du Prêt mono-période**

Lors de l'établissement du tableau d'amortissement d'une Ligne du Prêt avec un profil « échéance prioritaire (intérêts différés) », les intérêts et l'échéance sont prioritaires sur l'amortissement de la Ligne du Prêt. Ce dernier se voit déduit et son montant correspond à la différence entre le montant de l'échéance et celui des intérêts.

La séquence d'échéance est fonction du taux de progressivité des échéances mentionnées aux Articles « **Caractéristiques Financières de chaque Ligne du Prêt** » et « **Détermination des Taux** ».

Si les intérêts sont supérieurs à l'échéance, alors la différence entre le montant des intérêts et de l'échéance constitue les intérêts différés. Le montant amorti au titre de la période est donc nul.

### **Au titre de la première période de la Phase d'Amortissement d'une Ligne du Prêt multi-périodes**

Lors de l'établissement du tableau d'amortissement d'une Ligne du Prêt avec un profil « amortissement prioritaire », les intérêts et l'amortissement sont prioritaires sur l'échéance. L'échéance est donc déduite et son montant correspond à la somme entre le montant de l'amortissement et celui des intérêts.

La séquence d'amortissement est fonction du taux de progressivité de l'amortissement mentionné à l'Article « **Caractéristiques Financières de chaque Ligne du Prêt** ».



## CAISSE DES DÉPÔTS ET CONSIGNATIONS

### **Au titre de la deuxième période de la Phase d'Amortissement d'une Ligne du Prêt multi-périodes**

Lors de l'établissement du tableau d'amortissement d'une Ligne du Prêt avec un profil « amortissement prioritaire », les intérêts et l'amortissement sont prioritaires sur l'échéance. L'échéance est donc déduite et son montant correspond à la somme entre le montant de l'amortissement et celui des intérêts.

La séquence d'amortissement est fonction du taux de progressivité de l'amortissement mentionné à l'Article « **Caractéristiques Financières de chaque Ligne du Prêt** ».

### **ARTICLE 13 RÈGLEMENT DES ÉCHÉANCES**

L'Emprunteur paie, à chaque Date d'Echéance, le montant correspondant au remboursement du capital et au paiement des intérêts dus. Ce montant est déterminé selon les modalités définies à l'Article « **Caractéristiques Financières de chaque Ligne du Prêt** ».

Le tableau d'amortissement de chaque Ligne du Prêt indique le capital restant dû et la répartition des échéances entre capital et intérêts, et le cas échéant du stock d'intérêts, calculée sur la base d'un Versement unique réalisé en Date de Début de la Phase d'Amortissement.

Les paiements font l'objet d'un prélèvement automatique au bénéfice du Prêteur. Ce prélèvement est effectué conformément à l'autorisation reçue par le Prêteur à cet effet.

Les paiements sont effectués de sorte que les fonds parviennent effectivement dans les écritures comptables de la Caisse des Dépôts au plus tard le jour de l'échéance ou le premier jour ouvré suivant celui de l'échéance si ce jour n'est pas un jour ouvré.

### **ARTICLE 14 COMMISSIONS**

L'Emprunteur sera redevable, pour une ou plusieurs Lignes du Prêt, d'une commission d'instruction de 0,06% (6 points de base) du montant de la Ligne du Prêt correspondant au montant perçu par le Prêteur au titre des frais de dossier.

Selon la typologie du dossier, elle viendra minorer le premier Versement fait par le Prêteur à l'Emprunteur ou fera l'objet d'une mise en recouvrement dans le mois suivant la prise d'effet du Contrat. Elle restera définitivement acquise au Prêteur, même si la Ligne du Prêt n'est que partiellement mobilisée. Son montant est prévu à l'Article « **Caractéristiques Financières de chaque Ligne du Prêt** ».

Ladite commission d'instruction sera également due par l'Emprunteur si à l'issue de la Phase de Mobilisation aucun Versement n'a été effectué.

L'Emprunteur sera redevable pour chaque Ligne du Prêt, en cas de modification de la Durée de la Phase de Préfinancement définie à l'Article « **Caractéristiques Financières de chaque Ligne du Prêt** » et/ou de la modalité de règlement des intérêts de préfinancement définie à l'Article « **Calcul et Paiement des intérêts** », d'une commission de réaménagement de cent euros (100 €) par Ligne du Prêt réaménagée.

Ladite commission sera prélevée par le Prêteur après réception de la lettre valant avenant formalisant la ou les modifications et après prise en compte de la ou des nouvelles caractéristiques financières.

## CAISSE DES DÉPÔTS ET CONSIGNATIONS

L'Emprunteur sera redevable, pour chaque Ligne du Prêt le mentionnant dans l'Article « **Caractéristiques financières de chaque Ligne du Prêt** » d'une Pénalité de Dédit dans le cas où la somme des Versements est inférieure au montant mis à sa disposition.

Cette Pénalité de Dédit est calculée à la Date Limite de Mobilisation et correspond à une indemnité actuarielle sur courbe OAT sur la base du montant en principal non mobilisé par Ligne du Prêt. Cette indemnité sera égale à la différence, uniquement lorsque celle-ci est positive, entre la « **Valeur de Marché sur Courbe de Taux OAT** » et le montant en principal non mobilisé par Ligne du Prêt.

## **ARTICLE 15 DÉCLARATIONS ET ENGAGEMENTS DE L'EMPRUNTEUR**

### **DÉCLARATIONS DE L'EMPRUNTEUR :**

L'Emprunteur déclare et garantit au Prêteur :

- avoir pris connaissance de toutes les dispositions et pièces formant le Contrat et les accepter ;
- qu'il a la capacité de conclure et signer le Contrat auquel il est Partie, ayant obtenu toutes les autorisations nécessaires à cet effet, ainsi que d'exécuter les obligations qui en découlent ;
- qu'il renonce expressément à bénéficier d'un délai de rétractation à compter de la conclusion du contrat ;
- qu'il a une parfaite connaissance et compréhension des caractéristiques financières et des conditions de remboursement du Prêt et qu'il reconnaît avoir obtenu de la part du Prêteur, en tant que de besoin, toutes les informations utiles et nécessaires ;
- la conformité des décisions jointes aux originaux et rendues exécutoires ;
- la sincérité des documents transmis et notamment de la certification des documents comptables fournis et l'absence de toute contestation à leur égard ;
- qu'il n'est pas en état de cessation de paiement et ne fait l'objet d'aucune procédure collective ;
- qu'il n'a pas déposé de requête en vue de l'ouverture d'une procédure amiable le concernant ;
- l'absence de recours de quelque nature que ce soit à l'encontre de l'opération financée ;
- qu'il a été informé que le Prêteur pourra céder et/ou transférer tout ou partie de ses droits et obligations sans que son accord ne soit préalablement requis.



CAISSE DES DÉPÔTS ET CONSIGNATIONS

**ENGAGEMENTS DE L'EMPRUNTEUR :**

Sous peine de déchéance du terme de remboursement du Prêt, l'Emprunteur s'engage à :

- affecter les fonds exclusivement au projet défini à l'Article « **Objet du Prêt** » du Contrat. Cependant, l'utilisation des fonds par l'Emprunteur pour un objet autre que celui défini à l'Article précité ne saurait en aucun cas engager la responsabilité du Prêteur ;
- rembourser le Prêt aux Dates d'Echéances convenues ;
- assurer les immeubles, objet du présent financement, contre l'incendie et à présenter au Prêteur un exemplaire des polices en cours à première réquisition ;
- ne pas consentir, sans l'accord préalable du Prêteur, de Garantie sur le foncier et les immeubles financés, pendant toute la durée de remboursement du Prêt, à l'exception de celles qui pourraient être prises, le cas échéant, par le(s) garant(s) en contrepartie de l'engagement constaté par l'Article « **Garanties** » du Contrat ;
- obtenir tous droits immobiliers, permis et Autorisations nécessaires, s'assurer et /ou faire en sorte que celles-ci nécessaires ou requises pour réaliser l'opération sont délivrées et maintenues en vigueur ;
- justifier du titre définitif conforme conférant les droits réels immobiliers pour l'opération financée dans les cas où celui-ci n'a pas été préalablement transmis et conserver, sauf accord préalable écrit du Prêteur, la propriété de tout ou partie significative des biens financés par le Prêt ;
- souscrire et maintenir, le cas échéant, pendant toute la durée du chantier et jusqu'à l'achèvement des ouvrages financés par le Prêteur, une police d'assurance tous risques chantier, pour son compte et celui de tous les intervenants à la construction, garantissant les ouvrages en cours de construction contre tous dommages matériels, ainsi que la responsabilité de l'Emprunteur comme de tous les intervenants pour tous dommages aux avoisinants ou aux existants ;
- entretenir, réparer et renouveler les actifs utilisés dans le cadre de l'opération ;
- apporter, le cas échéant, les fonds propres nécessaires à l'équilibre financier de l'opération ;
- informer préalablement (et au plus tard dans le mois précédant l'évènement) le Prêteur et obtenir son accord sur tout projet :
  - de transformation de son statut, ou de fusion, absorption, scission, apport partiel d'actif, transfert universel de patrimoine ou toute autre opération assimilée ;
  - de modification relative à son actionnariat de référence et à la répartition de son capital social telle que cession de droits sociaux ou entrée au capital d'un nouvel associé/actionnaire ;
  - de signature ou modification d'un pacte d'associés ou d'actionnaires, et plus spécifiquement s'agissant des SA d'HLM au sens des dispositions de l'article L.422-2-1 du Code de la construction et de l'habitation ;
- maintenir, pendant toute la durée du Contrat, la vocation sociale de l'opération financée et justifier du respect de cet engagement par l'envoi, au Prêteur, d'un rapport annuel d'activité ;
- produire à tout moment au Prêteur, sur sa demande, les documents financiers et comptables des trois derniers exercices clos ainsi que, le cas échéant, un prévisionnel budgétaire ou tout ratio financier que le Prêteur jugera utile d'obtenir ;





#### CAISSE DES DÉPÔTS ET CONSIGNATIONS

- fournir à la demande du Prêteur, les pièces attestant de la réalisation de l'objet du financement visé à l'Article « **Objet du Prêt** », ainsi que les documents justifiant de l'obtention de tout financement permettant d'assurer la pérennité du caractère social de l'opération financée ;
- fournir au Prêteur, dans les deux années qui suivent la date d'achèvement des travaux, le prix de revient définitif de l'opération financée par le Prêt ;
- tenir des écritures comptables de toutes les transactions financières et dépenses faites dans le cadre de l'opération financée et conserver lesdits livres comptables ;
- fournir, soit sur sa situation, soit sur les projets financés, tout renseignement et document budgétaire ou comptable à jour que le Prêteur peut être amené à lui réclamer notamment, une prospective actualisée mettant en évidence sa capacité à moyen et long terme à faire face aux charges générées par le projet, et à permettre aux représentants du Prêteur de procéder à toutes vérifications qu'ils jugeraient utiles ;
- informer, le cas échéant, le Prêteur sans délai, de toute décision tendant à déférer les délibérations de l'assemblée délibérante de l'Emprunteur autorisant le recours au Prêt et ses modalités devant toute juridiction, de même que du dépôt de tout recours à l'encontre d'un acte détachable du Contrat ;
- informer, le cas échéant, le Prêteur, sans délai, de l'ouverture d'une procédure amiable à sa demande ou de l'ouverture d'une procédure collective à son égard, ainsi que de la survenance de toute procédure précontentieuse, contentieuse, arbitrale ou administrative devant toute juridiction ou autorité quelconque ;
- informer préalablement, le cas échéant, le Prêteur de tout projet de nantissement de ses parts sociales ou actions ;
- informer, dès qu'il en a connaissance, le Prêteur de la survenance de tout évènement visé à l'article « **Remboursements Anticipés et Leurs Conditions Financières** » ;
- informer le Prêteur dès qu'il en a connaissance, de tout évènement susceptible de retarder le démarrage de l'opération financée, d'en suspendre momentanément ou durablement voire d'en annuler la réalisation, ou d'en modifier le contenu ;
- informer le Prêteur de la date d'achèvement des travaux, par production de la déclaration ad hoc, dans un délai maximum de trois mois à compter de celle-ci ;
- à ne pas céder ou transférer tout ou partie de ses droits ou obligations au titre du présent Contrat sans l'autorisation expresse du Prêteur.
- respecter les dispositions réglementaires applicables aux logements locatifs sociaux et transmettre au Prêteur, en cas de réalisation de logements locatifs sociaux sur le(s) bien(s) immobilier(s) financé(s) au moyen du Prêt, la décision de subvention ou d'agrément ouvrant droit à un financement de la Caisse des Dépôts ou d'un établissement de crédit ayant conclu une convention avec celle-ci ;
- rembourser la Ligne du Prêt CPLS octroyée par le Prêteur, en complément du financement de l'opération objet du présent Prêt, dans le cas où la Ligne du Prêt PLS ferait l'objet d'un remboursement anticipé, total ou partiel, volontaire ou obligatoire.
- réaliser au moyen des fonds octroyés une opération immobilière conforme aux exigences de l'un des référentiels suivants : PERENE pour la Réunion, ECODOM + pour la Guadeloupe, la Guyane et la Martinique ou tout autre référentiel reconnu par la Caisse des Dépôts et présentant des niveaux d'exigences équivalents ou supérieurs aux référentiels précités.



#### CAISSE DES DÉPÔTS ET CONSIGNATIONS

- affecter tout remboursement anticipé volontaire prioritairement à une Ligne du Prêt sur les dispositifs prêts de haut de bilan mobilisés par l'Emprunteur et ce, avant toute affectation à une ou plusieurs autres lignes de prêt de l'encours de l'Emprunteur auprès de la CDC.

Si tout ou partie des fonds d'un de ces dispositifs de prêts de haut de bilan bonifiés n'étaient pas versés à l'Emprunteur au moment du remboursement anticipé volontaire, le Prêteur aura la faculté de réduire à due concurrence le montant des prêts haut de bilan non versés.

### **ARTICLE 16 GARANTIES**

Le remboursement du capital et le paiement des intérêts ainsi que toutes les sommes contractuellement dues ou devenues exigibles au titre du présent contrat sont garantis comme suit :

Type de Garantie	Dénomination du garant / Désignation de la Garantie	Quotité Garantie (en %)
Collectivités locales	METROPOLE EUROPEENNE DE LILLE	100,00

Le Garant du Prêt s'engage, pendant toute la durée du Prêt, au cas où l'Emprunteur, pour quelque motif que ce soit, ne s'acquitterait pas de toutes sommes contractuellement dues ou devenues exigibles, à effectuer le paiement en ses lieu et place et sur simple demande du Prêteur, sans pouvoir exiger que celui-ci discute au préalable les biens de l'Emprunteur défaillant.

L'engagement de ce dernier porte sur la totalité du Prêt contracté par l'Emprunteur.

### **ARTICLE 17 REMBOURSEMENTS ANTICIPÉS ET LEURS CONDITIONS FINANCIÈRES**

Tout remboursement anticipé devra être accompagné du paiement, le cas échéant, des intérêts différés correspondants. Ce montant sera calculé au prorata des capitaux remboursés en cas de remboursement partiel.

Tout remboursement anticipé doit être accompagné du paiement des intérêts courus contractuels correspondants.

Le paiement des intérêts courus sur les sommes ainsi remboursées par anticipation, sera effectué dans les conditions définies à l'Article « **Calcul et Paiement des Intérêts** ».

Le remboursement anticipé partiel ou total du Prêt, qu'il soit volontaire ou obligatoire, donnera lieu, au règlement par l'Emprunteur d'une indemnité dont les modalités de calcul sont détaillées selon les différents cas, au sein du présent Article.

L'indemnité perçue par le Prêteur est destinée à compenser le préjudice financier résultant du remboursement anticipé du Prêt avant son terme, au regard de la spécificité de la ressource prêtée et de son remplacement sur les marchés financiers.

L'Emprunteur reconnaît avoir été informé des conditions financières des remboursements anticipés et en accepte les dispositions.





## CAISSE DES DÉPÔTS ET CONSIGNATIONS

### 17.1 REMBOURSEMENTS ANTICIPÉS VOLONTAIRES

#### 17.1.1 Conditions des demandes de remboursements anticipés volontaires

En Phase de Préfinancement l'Emprunteur a la faculté d'effectuer, pour chaque Ligne du Prêt, des remboursements anticipés volontaires totaux ou partiels dès le premier Versement et pendant toute la Durée de la Phase de Préfinancement. Ces derniers sont pris en compte dès la Date de Début de la Phase d'Amortissement si le Versement effectif des fonds est constaté dans les écritures comptables de la Caisse des Dépôts au moins deux mois avant cette date.

Pour chaque Ligne du Prêt comportant une indemnité actuarielle, dont les modalités de calculs sont stipulées ci-après, l'Emprunteur a la faculté d'effectuer, en Phase d'amortissement, des remboursements anticipés volontaires totaux ou partiels à chaque Date d'Echéance moyennant un préavis de quarante cinq (45) jours calendaires avant la date de remboursement anticipé volontaire souhaitée. Les remboursements anticipés volontaires sont pris en compte pour l'échéance suivante si le Versement effectif des sommes est constaté dans les écritures comptables de la Caisse des Dépôts au moins deux mois avant cette échéance.

La date du jour de calcul des sommes dues est fixée quarante (40) jours calendaires avant la date de remboursement anticipé volontaire souhaitée.

Toute demande de remboursement anticipé volontaire notifiée conformément à l'Article « **Notifications** » doit indiquer, pour chaque Ligne du Prêt, la date à laquelle doit intervenir le remboursement anticipé volontaire, le montant devant être remboursé par anticipation et préciser la (ou les) Ligne(s) du Prêt sur laquelle (ou lesquelles) ce(s) remboursement(s) anticipé(s) doit(doivent) intervenir.

Le Prêteur lui adressera, trente cinq (35) jours calendaires avant la date souhaitée pour le remboursement anticipé volontaire, le montant de l'indemnité de remboursement anticipé volontaire calculé selon les modalités détaillées ci-après au présent article.

L'Emprunteur devra confirmer le remboursement anticipé volontaire par courriel ou par télécopie, selon les modalités définies à l'Article « **Notifications** », dans les cinq (5) jours calendaires qui suivent la réception du calcul de l'indemnité de remboursement anticipé volontaire.

Sa confirmation vaut accord irrévocable des Parties sur le montant total du remboursement anticipé volontaire et du montant de l'indemnité.

Pour chaque Ligne du Prêt comportant une indemnité forfaitaire, dont les modalités de calculs sont stipulées ci-après, l'Emprunteur a la faculté d'effectuer, en Phase d'Amortissement, des remboursements anticipés volontaires totaux ou partiels à chaque Date d'Echéance. Les remboursements anticipés volontaires sont pris en compte pour l'échéance suivante si le Versement effectif des sommes est constaté dans les écritures comptables de la Caisse des Dépôts au moins deux mois avant cette échéance.

Toute demande de remboursement anticipé volontaire notifiée conformément à l'Article « **Notifications** » doit indiquer, pour chaque Ligne du Prêt, la date à laquelle doit intervenir le remboursement anticipé volontaire, le montant devant être remboursé par anticipation et préciser la (ou les) Ligne(s) du Prêt sur laquelle (ou lesquelles) ce(s) remboursement(s) anticipé(s) doit(doivent) intervenir.

Pour chaque Ligne du Prêt ne comportant pas d'indemnité de remboursement anticipé volontaire, l'Emprunteur a la faculté d'effectuer, en Phase d'Amortissement, des remboursements anticipés volontaires totaux ou partiels à chaque Date d'Echéance. Les remboursements anticipés volontaires sont pris en compte pour l'échéance suivante si le Versement effectif des sommes est constaté dans les écritures comptables de la Caisse des Dépôts au moins deux mois avant cette échéance.



## CAISSE DES DÉPÔTS ET CONSIGNATIONS

Toute demande de remboursement anticipé volontaire notifiée conformément à l'Article « **Notifications** » doit indiquer, pour chaque Ligne du Prêt, la date à laquelle doit intervenir le remboursement anticipé volontaire, le montant devant être remboursé par anticipation et préciser la (ou les) Ligne(s) du Prêt sur laquelle (ou lesquelles) ce(s) remboursement(s) anticipé(s) doit(doivent) intervenir.

### 17.1.2 Conditions financières des remboursements anticipés volontaires

Les conditions financières des remboursements anticipés volontaires définies ci-dessous et applicables à chaque Ligne du Prêt sont détaillées à l'Article « **Caractéristiques Financières de chaque Ligne du Prêt** ».

#### Au titre d'une Ligne du Prêt mono-période

Les remboursements anticipés volontaires effectués en cours de Phase de Préfinancement donnent lieu à perception d'une indemnité égale à celle perçue en cas de remboursements anticipés volontaires en cours de Phase d'Amortissement.

Durant la Phase d'Amortissement, les remboursements anticipés volontaires donnent également lieu à la perception, par le Prêteur, d'une indemnité actuarielle dont le montant sera égal à la différence, uniquement lorsque celle-ci est positive, entre la « **Valeur de Marché de la Ligne du Prêt** » et le montant du capital remboursé par anticipation, augmenté des intérêts courus non échus dus à la date du remboursement anticipé.

Durant la Phase d'Amortissement, les remboursements anticipés volontaires donnent également lieu à la perception, par le Prêteur, d'une Indemnité actuarielle sur courbe OAT dont le montant sera égal à la différence, uniquement lorsque celle-ci est positive, entre la Valeur de Marché sur Courbe de Taux OAT et le montant du capital remboursé par anticipation, augmenté des intérêts courus non échus dus à la date du remboursement anticipé.

#### Au titre de la première période de la Phase d'Amortissement d'une Ligne du Prêt multi-périodes

Durant la Phase d'Amortissement, les remboursements anticipés volontaires ne donneront lieu à la perception, par le Prêteur, d'aucune indemnité sur les montants remboursés par anticipation.

#### Au titre de la deuxième période de la Phase d'Amortissement d'une Ligne du Prêt multi-périodes

Durant la Phase d'Amortissement, les remboursements anticipés volontaires ne donneront lieu à la perception, par le Prêteur, d'aucune indemnité sur les montants remboursés par anticipation.

En cas de remboursement anticipé partiel, les échéances ultérieures sont recalculées, par application des caractéristiques en vigueur à la date du remboursement, sur la base, d'une part, du capital restant dû majoré, le cas échéant, des intérêts différés correspondants et, d'autre part, de la durée résiduelle du Prêt.

## 17.2 REMBOURSEMENTS ANTICIPÉS OBLIGATOIRES

### 17.2.1 Premier cas entraînant un remboursement anticipé obligatoire

Toutes sommes contractuellement dues au Prêteur au titre du Contrat deviendront immédiatement exigibles en cas de :

- tout impayé à Date d'Echéance, ces derniers entraîneront également l'exigibilité d'intérêts moratoires ;



#### CAISSE DES DÉPÔTS ET CONSIGNATIONS

- perte par l'Emprunteur de sa qualité le rendant éligible au Prêt ;
- dévolution du bien financé à une personne non éligible au Prêt et/ou non agréée par le Prêteur en raison de la dissolution, pour quelque cause que ce soit, de l'organisme Emprunteur ;
- vente de logement faite par l'Emprunteur au profit de personnes morales ne contractualisant pas avec la Caisse des Dépôts pour l'acquisition desdits logements ;
- non respect par l'Emprunteur des dispositions légales et réglementaires applicables aux logements locatifs sociaux ;
- non utilisation des fonds empruntés conformément à l'objet du Prêt tel que défini à l'Article «**Objet du Prêt**» du Contrat ;
- non respect de l'un des engagements de l'Emprunteur énumérés à l'Article «**Déclarations et Engagements de l'Emprunteur** », ou en cas de survenance de l'un des événements suivants :
  - dissolution, liquidation judiciaire ou amiable, plan de cession de l'Emprunteur ou de l'un des associés de l'Emprunteur dans le cadre d'une procédure collective ;
  - la(les) Garantie(s) octroyée(s) dans le cadre du Contrat, a(ont) été rapportée(s), cesse(nt) d'être valable(s) ou pleinement efficace(s), pour quelque cause que ce soit.

Les cas de remboursements anticipés obligatoires ci-dessus donneront lieu au paiement par l'Emprunteur d'une pénalité égale à 7 % du montant total des sommes exigibles par anticipation.

#### 17.2.2 Deuxième cas entraînant un remboursement anticipé obligatoire

Toutes sommes contractuellement dues au Prêteur au titre du Contrat deviendront immédiatement exigibles dans les cas suivants :

- cession, démolition ou destruction du bien immobilier financé par le Prêt, sauf dispositions législatives ou réglementaires contraires ou renonciation expresse du Prêteur ;
- transfert, démembrement ou extinction, pour quelque motif que ce soit, des droits réels immobiliers détenus par l'Emprunteur sur le bien financé ;
- action judiciaire ou administrative tendant à modifier ou à annuler les autorisations administratives nécessaires à la réalisation de l'opération ;
- modification du statut juridique, du capital (dans son montant ou dans sa répartition), de l'actionnaire de référence, du pacte d'actionnaires ou de la gouvernance de l'Emprunteur, n'ayant pas obtenu l'accord préalable du Prêteur ;
- nantissement des parts sociales ou actions de l'Emprunteur.

Les cas de remboursements anticipés obligatoires ci-dessus donneront lieu au paiement par l'Emprunteur d'une indemnité égale à un semestre d'intérêts sur les sommes remboursées par anticipation, calculée au taux du Prêt en vigueur à la date du remboursement anticipé.

## CAISSE DES DÉPÔTS ET CONSIGNATIONS

### 17.2.3 Troisième cas entraînant un remboursement anticipé obligatoire

L'Emprunteur s'oblige, au plus tard dans les deux (2) années qui suivent la date de déclaration d'achèvement des travaux ou dans l'année qui suit l'élaboration de la fiche de clôture d'opération, à rembourser les sommes trop perçues, au titre du Contrat, lorsque :

- le montant total des subventions obtenues est supérieur au montant initialement mentionné dans le plan de financement de l'opération ;
- le prix de revient définitif de l'opération est inférieur au prix prévisionnel ayant servi de base au calcul du montant du Prêt.

A défaut de remboursement dans ces délais une indemnité, égale à celle perçue en cas de remboursements anticipés volontaires, sera due sur les sommes trop perçues remboursées par anticipation.

Donnent lieu au seul paiement des intérêts contractuels courus correspondants, les cas de remboursements anticipés suivants :

- vente de logement faite par l'Emprunteur au profit de personnes physiques ;
- vente de logement faite par l'Emprunteur au profit de personnes morales contractualisant avec la Caisse des Dépôts, dans les conditions d'octroi de cette dernière, pour l'acquisition desdits logements ;
- démolition pour vétusté et/ou dans le cadre de la politique de la ville (Zone ANRU).

En tout état de cause, en cas de remboursement anticipé obligatoire d'une Ligne du Prêt, l'Indemnité Actuarielle sur courbe OAT prévue à l'Article « **Conditions financières des remboursements anticipés volontaires** » sera due quelle que soit la date du remboursement. Elle sera calculée à la date de ce dernier.

## **ARTICLE 18 RETARD DE PAIEMENT - INTÉRÊTS MORATOIRES**

### **Au titre d'une Ligne du Prêt mono-période**

Toute somme due au titre de chaque Ligne du Prêt indexée sur Livret A, non versée à la date d'exigibilité, porte intérêt de plein droit, dans toute la mesure permise par la loi, à compter de cette date, au taux du Livret A majoré de 6 % (600 points de base).

Toute somme due au titre de chaque Ligne du Prêt indexée sur Taux Fixe non versée à la date d'exigibilité, porte intérêt de plein droit, dans toute la mesure permise par la loi, à compter de cette date, au taux de la Ligne du Prêt majoré de 5 % (500 points de base).



## CAISSE DES DÉPÔTS ET CONSIGNATIONS

### **Au titre de la première période de la Phase d'Amortissement d'une Ligne du Prêt multi-périodes**

Toute somme due au titre de chaque Ligne du Prêt indexée sur Taux Fixe non versée à la date d'exigibilité, porte intérêt de plein droit, dans toute la mesure permise par la loi, à compter de cette date, au taux de la Ligne du Prêt majoré de 5 % (500 points de base).

### **Au titre de la deuxième période de la Phase d'Amortissement d'une Ligne du Prêt multi-périodes**

Toute somme due au titre de chaque Ligne du Prêt indexée sur Livret A, non versée à la date d'exigibilité, porte intérêt de plein droit, dans toute la mesure permise par la loi, à compter de cette date, au taux du Livret A majoré de 6 % (600 points de base).

La date d'exigibilité des sommes remboursables par anticipation s'entend de la date du fait générateur de l'obligation de remboursement, quelle que soit la date à laquelle ce fait générateur a été constaté par le Prêteur.

La perception des intérêts de retard mentionnés au présent article ne constituera en aucun cas un octroi de délai de paiement ou une renonciation à un droit quelconque du Prêteur au titre du Contrat.

Sans préjudice de leur exigibilité à tout moment, les intérêts de retard échus et non-payés seront capitalisés avec le montant impayé, s'ils sont dus pour au moins une année entière au sens de l'article 1343-2 du Code civil.

## **ARTICLE 19 NON RENONCIATION**

Le Prêteur ne sera pas considéré comme ayant renoncé à un droit au titre du Contrat ou de tout document s'y rapportant du seul fait qu'il s'abstient de l'exercer ou retarde son exercice.

## **ARTICLE 20 DROITS ET FRAIS**

L'Emprunteur prend à sa charge les droits et frais présents et futurs qui peuvent résulter du Contrat et notamment les frais de gestion et les commissions prévues à l'Article « **Caractéristiques Financières de chaque Ligne du Prêt** » et, le cas échéant, à l'Article « **Commissions** ».

## **ARTICLE 21 NOTIFICATIONS ET DONNÉES À CARACTÈRE PERSONNEL**

Toutes les communications entre l'Emprunteur et le Prêteur (y compris les demandes de Prêt(s)) peuvent être effectuées soit par courriel soit via le site [www.banquedesterritoires.fr](http://www.banquedesterritoires.fr) par un représentant de l'Emprunteur dûment habilité. A cet égard, l'Emprunteur reconnaît que toute demande ou notification émanant de son représentant dûment habilité et transmise par courriel ou via le site indiqué ci-dessus l'engagera au même titre qu'une signature originale et sera considérée comme valable, même si, pour la bonne forme, une lettre simple de confirmation est requise.

#### CAISSE DES DÉPÔTS ET CONSIGNATIONS

Par ailleurs, l'Emprunteur est avisé que les informations résultant de la législation et de la réglementation concernant les données personnelles, et notamment, le règlement (UE) 2016/679 du 27 avril 2016 relatif à la protection des personnes physiques à l'égard du Traitement des Données à caractère personnel et à la libre circulation de ces Données, applicable à compter du 25 mai 2018 (ci-après, « le RGPD »), font l'objet d'une notice, consultable sur le site [www.banquedesterritoires.fr/donnees-personnelles](http://www.banquedesterritoires.fr/donnees-personnelles).

#### **ARTICLE 22 ÉLECTION DE DOMICILE ET ATTRIBUTION DE COMPÉTENCE**

Le Contrat est soumis au droit français.

Pour l'entière exécution des présentes et de leur suite, les Parties font élection de domicile, à leurs adresses ci-dessus mentionnées.

En cas de différends sur l'interprétation ou l'exécution des présentes, les Parties s'efforceront de trouver de bonne foi un accord amiable.

A défaut d'accord trouvé, tout litige sera soumis aux tribunaux compétents dans le ressort des juridictions du second degré de Paris.









BANQUE des  
**TERRITOIRES**



CAISSE DES DÉPÔTS ET CONSIGNATIONS  
DIRECTION REGIONALE HAUTS-DE-FRANCE  
Délégation de LILLE



3F NOTRE LOGIS  
  
221 RUE DE LA LYS  
BP 60126  
59433 HALLUIN CEDEX

à CAISSE DES DEPOTS ET CONSIGNATIONS  
DIRECTION REGIONALE HAUTS-DE-FRANCE  
179 Boulevard de Turin  
Tour Eurocentre  
59777 Euralille

### CONFIRMATION D'AUTORISATION DE PRELEVEMENT AUTOMATIQUE

U110366, 3F NOTRE LOGIS

Objet : Contrat de Prêt n° 139237, Ligne du Prêt n° 5485445

Je confirme l'autorisation donnée à la Caisse des Dépôts de recouvrer les échéances, les commissions, les frais et accessoires, ainsi que les indemnités, pénalités et toutes autres sommes éventuellement dues au titre de la Ligne du Prêt visée en objet et ce, par prélèvement direct sur le compte référencé CEPAFRPP627/FR7616275006000810223802626 en vertu du mandat n° AADPH2022034000001 en date du 3 février 2022.

*Si vous souhaitez changer de domiciliation bancaire de recouvrement, nous vous invitons à nous retourner le relevé d'identité bancaire correspondant afin que nous puissions établir le cas échéant le mandat SEPA correspondant.*





BANQUE des  
**TERRITOIRES**



CAISSE DES DÉPÔTS ET CONSIGNATIONS  
DIRECTION REGIONALE HAUTS-DE-FRANCE  
Délégation de LILLE



3F NOTRE LOGIS  
  
221 RUE DE LA LYS  
BP 60126  
59433 HALLUIN CEDEX

à CAISSE DES DEPOTS ET CONSIGNATIONS  
DIRECTION REGIONALE HAUTS-DE-FRANCE  
179 Boulevard de Turin  
Tour Eurocentre  
59777 Euralille

### CONFIRMATION D'AUTORISATION DE PRELEVEMENT AUTOMATIQUE

U110366, 3F NOTRE LOGIS

Objet : Contrat de Prêt n° 139237, Ligne du Prêt n° 5485450

Je confirme l'autorisation donnée à la Caisse des Dépôts de recouvrer les échéances, les commissions, les frais et accessoires, ainsi que les indemnités, pénalités et toutes autres sommes éventuellement dues au titre de la Ligne du Prêt visée en objet et ce, par prélèvement direct sur le compte référencé CEPAFRPP627/FR7616275006000810223802626 en vertu du mandat n° AADPH2022034000001 en date du 3 février 2022.

*Si vous souhaitez changer de domiciliation bancaire de recouvrement, nous vous invitons à nous retourner le relevé d'identité bancaire correspondant afin que nous puissions établir le cas échéant le mandat SEPA correspondant.*



CAISSE DES DÉPÔTS ET CONSIGNATIONS  
DIRECTION REGIONALE HAUTS-DE-FRANCE  
Délégation de LILLE



3F NOTRE LOGIS  
  
221 RUE DE LA LYS  
BP 60126  
59433 HALLUIN CEDEX

à CAISSE DES DEPOTS ET CONSIGNATIONS  
DIRECTION REGIONALE HAUTS-DE-FRANCE  
179 Boulevard de Turin  
Tour Eurocentre  
59777 Euralille

### CONFIRMATION D'AUTORISATION DE PRELEVEMENT AUTOMATIQUE

U110366, 3F NOTRE LOGIS

Objet : Contrat de Prêt n° 139237, Ligne du Prêt n° 5485449

Je confirme l'autorisation donnée à la Caisse des Dépôts de recouvrer les échéances, les commissions, les frais et accessoires, ainsi que les indemnités, pénalités et toutes autres sommes éventuellement dues au titre de la Ligne du Prêt visée en objet et ce, par prélèvement direct sur le compte référencé CEPAFRPP627/FR7616275006000810223802626 en vertu du mandat n° AADPH2022034000001 en date du 3 février 2022.

*Si vous souhaitez changer de domiciliation bancaire de recouvrement, nous vous invitons à nous retourner le relevé d'identité bancaire correspondant afin que nous puissions établir le cas échéant le mandat SEPA correspondant.*





BANQUE des  
**TERRITOIRES**



CAISSE DES DÉPÔTS ET CONSIGNATIONS  
DIRECTION REGIONALE HAUTS-DE-FRANCE  
Délégation de LILLE



3F NOTRE LOGIS  
  
221 RUE DE LA LYS  
BP 60126  
59433 HALLUIN CEDEX

à CAISSE DES DEPOTS ET CONSIGNATIONS  
DIRECTION REGIONALE HAUTS-DE-FRANCE  
179 Boulevard de Turin  
Tour Eurocentre  
59777 Euralille

### CONFIRMATION D'AUTORISATION DE PRELEVEMENT AUTOMATIQUE

U110366, 3F NOTRE LOGIS

Objet : Contrat de Prêt n° 139237, Ligne du Prêt n° 5485448

Je confirme l'autorisation donnée à la Caisse des Dépôts de recouvrer les échéances, les commissions, les frais et accessoires, ainsi que les indemnités, pénalités et toutes autres sommes éventuellement dues au titre de la Ligne du Prêt visée en objet et ce, par prélèvement direct sur le compte référencé CEPAFRPP627/FR7616275006000810223802626 en vertu du mandat n° AADPH2022034000001 en date du 3 février 2022.

*Si vous souhaitez changer de domiciliation bancaire de recouvrement, nous vous invitons à nous retourner le relevé d'identité bancaire correspondant afin que nous puissions établir le cas échéant le mandat SEPA correspondant.*







BANQUE des  
**TERRITOIRES**



CAISSE DES DÉPÔTS ET CONSIGNATIONS  
DIRECTION REGIONALE HAUTS-DE-FRANCE  
Délégation de LILLE



3F NOTRE LOGIS  
  
221 RUE DE LA LYS  
BP 60126  
59433 HALLUIN CEDEX

à CAISSE DES DEPOTS ET CONSIGNATIONS  
DIRECTION REGIONALE HAUTS-DE-FRANCE  
179 Boulevard de Turin  
Tour Eurocentre  
59777 Euralille

### CONFIRMATION D'AUTORISATION DE PRELEVEMENT AUTOMATIQUE

U110366, 3F NOTRE LOGIS

Objet : Contrat de Prêt n° 139237, Ligne du Prêt n° 5485444

Je confirme l'autorisation donnée à la Caisse des Dépôts de recouvrer les échéances, les commissions, les frais et accessoires, ainsi que les indemnités, pénalités et toutes autres sommes éventuellement dues au titre de la Ligne du Prêt visée en objet et ce, par prélèvement direct sur le compte référencé CEPAFRPP627/FR7616275006000810223802626 en vertu du mandat n° AADPH2022034000001 en date du 3 février 2022.

*Si vous souhaitez changer de domiciliation bancaire de recouvrement, nous vous invitons à nous retourner le relevé d'identité bancaire correspondant afin que nous puissions établir le cas échéant le mandat SEPA correspondant.*



**Tableau d'Amortissement  
En Euros**

Edité le : 05/09/2022

Emprunteur : 0206518 - 3 F NOTRE LOGIS  
 N° du Contrat de Prêt : 139237 / N° de la Ligne du Prêt : 5485445  
 Opération : Acquisition en VEFA  
 Produit : PHB - 2.0 tranche 2020

Capital prêté : 45 500 €  
 Taux effectif global : 0,82 %  
 Taux théorique par période :  
 1ère Période : 0,00 %  
 2ème Période : 2,60 %

N° d'échéance	Date d'échéance (*)	Taux d'intérêt (en %)	Echéance (en €)	Amortissement (en €)	Intérêts (en €)	Intérêts à différer (en €)	Capital dû après remboursement (en €)	Stock d'intérêts différés (en €)
1	05/09/2023	0,00	0,00	0,00	0,00	0,00	45 500,00	0,00
2	05/09/2024	0,00	0,00	0,00	0,00	0,00	45 500,00	0,00
3	05/09/2025	0,00	0,00	0,00	0,00	0,00	45 500,00	0,00
4	05/09/2026	0,00	0,00	0,00	0,00	0,00	45 500,00	0,00
5	05/09/2027	0,00	0,00	0,00	0,00	0,00	45 500,00	0,00
6	05/09/2028	0,00	0,00	0,00	0,00	0,00	45 500,00	0,00
7	05/09/2029	0,00	0,00	0,00	0,00	0,00	45 500,00	0,00
8	05/09/2030	0,00	0,00	0,00	0,00	0,00	45 500,00	0,00

(\*) Les dates d'échéances indiquées dans le présent tableau d'amortissement sont des dates prévisionnelles données à titre indicatif.

**Tableau d'Amortissement**  
**En Euros**

Edité le : 05/09/2022

N° d'échéance	Date d'échéance (*)	Taux d'intérêt (en %)	Echéance (en €)	Amortissement (en €)	Intérêts (en €)	Intérêts à différer (en €)	Capital dû après remboursement (en €)	Stock d'intérêts différés (en €)
9	05/09/2031	0,00	0,00	0,00	0,00	0,00	45 500,00	0,00
10	05/09/2032	0,00	0,00	0,00	0,00	0,00	45 500,00	0,00
11	05/09/2033	0,00	0,00	0,00	0,00	0,00	45 500,00	0,00
12	05/09/2034	0,00	0,00	0,00	0,00	0,00	45 500,00	0,00
13	05/09/2035	0,00	0,00	0,00	0,00	0,00	45 500,00	0,00
14	05/09/2036	0,00	0,00	0,00	0,00	0,00	45 500,00	0,00
15	05/09/2037	0,00	0,00	0,00	0,00	0,00	45 500,00	0,00
16	05/09/2038	0,00	0,00	0,00	0,00	0,00	45 500,00	0,00
17	05/09/2039	0,00	0,00	0,00	0,00	0,00	45 500,00	0,00
18	05/09/2040	0,00	0,00	0,00	0,00	0,00	45 500,00	0,00
19	05/09/2041	0,00	0,00	0,00	0,00	0,00	45 500,00	0,00
20	05/09/2042	0,00	0,00	0,00	0,00	0,00	45 500,00	0,00
21	05/09/2043	2,60	3 458,00	2 275,00	1 183,00	0,00	43 225,00	0,00
22	05/09/2044	2,60	3 398,85	2 275,00	1 123,85	0,00	40 950,00	0,00
23	05/09/2045	2,60	3 339,70	2 275,00	1 064,70	0,00	38 675,00	0,00
24	05/09/2046	2,60	3 280,55	2 275,00	1 005,55	0,00	36 400,00	0,00

(\*) Les dates d'échéances indiquées dans le présent tableau d'amortissement sont des dates prévisionnelles données à titre indicatif.

**Tableau d'Amortissement**  
**En Euros**

N° d'échéance	Date d'échéance (*)	Taux d'intérêt (en %)	Echéance (en €)	Amortissement (en €)	Intérêts (en €)	Intérêts à différer (en €)	Capital dû après remboursement (en €)	Stock d'intérêts différés (en €)
25	05/09/2047	2,60	3 221,40	2 275,00	946,40	0,00	34 125,00	0,00
26	05/09/2048	2,60	3 162,25	2 275,00	887,25	0,00	31 850,00	0,00
27	05/09/2049	2,60	3 103,10	2 275,00	828,10	0,00	29 575,00	0,00
28	05/09/2050	2,60	3 043,95	2 275,00	768,95	0,00	27 300,00	0,00
29	05/09/2051	2,60	2 984,80	2 275,00	709,80	0,00	25 025,00	0,00
30	05/09/2052	2,60	2 925,65	2 275,00	650,65	0,00	22 750,00	0,00
31	05/09/2053	2,60	2 866,50	2 275,00	591,50	0,00	20 475,00	0,00
32	05/09/2054	2,60	2 807,35	2 275,00	532,35	0,00	18 200,00	0,00
33	05/09/2055	2,60	2 748,20	2 275,00	473,20	0,00	15 925,00	0,00
34	05/09/2056	2,60	2 689,05	2 275,00	414,05	0,00	13 650,00	0,00
35	05/09/2057	2,60	2 629,90	2 275,00	354,90	0,00	11 375,00	0,00
36	05/09/2058	2,60	2 570,75	2 275,00	295,75	0,00	9 100,00	0,00
37	05/09/2059	2,60	2 511,60	2 275,00	236,60	0,00	6 825,00	0,00
38	05/09/2060	2,60	2 452,45	2 275,00	177,45	0,00	4 550,00	0,00
39	05/09/2061	2,60	2 393,30	2 275,00	118,30	0,00	2 275,00	0,00

(\*) Les dates d'échéances indiquées dans le présent tableau d'amortissement sont des dates prévisionnelles données à titre indicatif.

CAISSE DES DÉPÔTS ET CONSIGNATIONS  
DIRECTION REGIONALE HAUTS-DE-FRANCE  
Délégation de LILLE

### Tableau d'Amortissement En Euros

Edité le : 05/09/2022

N° d'échéance	Date d'échéance (*)	Taux d'intérêt (en %)	Echéance (en €)	Amortissement (en €)	Intérêts (en €)	Intérêts à différer (en €)	Capital dû après remboursement (en €)	Stock d'intérêts différés (en €)
40	05/09/2062	2,60	2 334,15	2 275,00	59,15	0,00	0,00	0,00
<b>Total</b>			<b>57 921,50</b>	<b>45 500,00</b>	<b>12 421,50</b>	<b>0,00</b>		

(\*) Les dates d'échéances indiquées dans le présent tableau d'amortissement sont des dates prévisionnelles données à titre indicatif.

## Tableau d'Amortissement En Euros

Emprunteur : 0206518 - 3 F NOTRE LOGIS  
N° du Contrat de Prêt : 139237 / N° de la Ligne du Prêt : 5485450  
Opération : Acquisition en VEFA  
Produit : CPLS - Complémentaire au PLS 2022

Capital prêté : 4 700 €  
Taux actuariel théorique : 3,11 %  
Taux effectif global : 3,11 %  
Intérêts de Préfinancement : 297,31 €  
Taux de Préfinancement : 3,11 %

N° d'échéance	Date d'échéance (*)	Taux d'intérêt (en %)	Echéance (en €)	Amortissement (en €)	Intérêts (en €)	Intérêts à différer (en €)	Capital dû après remboursement (en €)	Stock d'intérêts différés (en €)
1	05/09/2025	3,11	231,81	85,64	146,17	0,00	4 614,36	0,00
2	05/09/2026	3,11	230,07	86,56	143,51	0,00	4 527,80	0,00
3	05/09/2027	3,11	228,34	87,53	140,81	0,00	4 440,27	0,00
4	05/09/2028	3,11	226,63	88,54	138,09	0,00	4 351,73	0,00
5	05/09/2029	3,11	224,93	89,59	135,34	0,00	4 262,14	0,00
6	05/09/2030	3,11	223,24	90,69	132,55	0,00	4 171,45	0,00
7	05/09/2031	3,11	221,57	91,84	129,73	0,00	4 079,61	0,00
8	05/09/2032	3,11	219,91	93,03	126,88	0,00	3 986,58	0,00

(\*) Les dates d'échéances indiquées dans le présent tableau d'amortissement sont des dates prévisionnelles données à titre indicatif.

**Tableau d'Amortissement**  
**En Euros**

Edité le : 05/09/2022

N° d'échéance	Date d'échéance (*)	Taux d'intérêt (en %)	Echéance (en €)	Amortissement (en €)	Intérêts (en €)	Intérêts à différer (en €)	Capital dû après remboursement (en €)	Stock d'intérêts différés (en €)
9	05/09/2033	3,11	218,26	94,28	123,98	0,00	3 892,30	0,00
10	05/09/2034	3,11	216,62	95,57	121,05	0,00	3 796,73	0,00
11	05/09/2035	3,11	215,00	96,92	118,08	0,00	3 699,81	0,00
12	05/09/2036	3,11	213,38	98,32	115,06	0,00	3 601,49	0,00
13	05/09/2037	3,11	211,78	99,77	112,01	0,00	3 501,72	0,00
14	05/09/2038	3,11	210,20	101,30	108,90	0,00	3 400,42	0,00
15	05/09/2039	3,11	208,62	102,87	105,75	0,00	3 297,55	0,00
16	05/09/2040	3,11	207,05	104,50	102,55	0,00	3 193,05	0,00
17	05/09/2041	3,11	205,50	106,20	99,30	0,00	3 086,85	0,00
18	05/09/2042	3,11	203,96	107,96	96,00	0,00	2 978,89	0,00
19	05/09/2043	3,11	202,43	109,79	92,64	0,00	2 869,10	0,00
20	05/09/2044	3,11	200,91	111,68	89,23	0,00	2 757,42	0,00
21	05/09/2045	3,11	199,41	113,65	85,76	0,00	2 643,77	0,00
22	05/09/2046	3,11	197,91	115,69	82,22	0,00	2 528,08	0,00
23	05/09/2047	3,11	196,43	117,81	78,62	0,00	2 410,27	0,00
24	05/09/2048	3,11	194,95	119,99	74,96	0,00	2 290,28	0,00

(\*) Les dates d'échéances indiquées dans le présent tableau d'amortissement sont des dates prévisionnelles données à titre indicatif.



**Tableau d'Amortissement**  
**En Euros**

Edité le : 05/09/2022

N° d'échéance	Date d'échéance (*)	Taux d'intérêt (en %)	Echéance (en €)	Amortissement (en €)	Intérêts (en €)	Intérêts à différer (en €)	Capital dû après remboursement (en €)	Stock d'intérêts différés (en €)
25	05/09/2049	3,11	193,49	122,26	71,23	0,00	2 168,02	0,00
26	05/09/2050	3,11	192,04	124,61	67,43	0,00	2 043,41	0,00
27	05/09/2051	3,11	190,60	127,05	63,55	0,00	1 916,36	0,00
28	05/09/2052	3,11	189,17	129,57	59,60	0,00	1 786,79	0,00
29	05/09/2053	3,11	187,75	132,18	55,57	0,00	1 654,61	0,00
30	05/09/2054	3,11	186,34	134,88	51,46	0,00	1 519,73	0,00
31	05/09/2055	3,11	184,94	137,68	47,26	0,00	1 382,05	0,00
32	05/09/2056	3,11	183,56	140,58	42,98	0,00	1 241,47	0,00
33	05/09/2057	3,11	182,18	143,57	38,61	0,00	1 097,90	0,00
34	05/09/2058	3,11	180,81	146,67	34,14	0,00	951,23	0,00
35	05/09/2059	3,11	179,46	149,88	29,58	0,00	801,35	0,00
36	05/09/2060	3,11	178,11	153,19	24,92	0,00	648,16	0,00
37	05/09/2061	3,11	176,78	156,62	20,16	0,00	491,54	0,00
38	05/09/2062	3,11	175,45	160,16	15,29	0,00	331,38	0,00
39	05/09/2063	3,11	174,13	163,82	10,31	0,00	167,56	0,00

(\*) Les dates d'échéances indiquées dans le présent tableau d'amortissement sont des dates prévisionnelles données à titre indicatif.

CAISSE DES DÉPÔTS ET CONSIGNATIONS  
DIRECTION REGIONALE HAUTS-DE-FRANCE  
Délégation de LILLE

### Tableau d'Amortissement En Euros

Edité le : 05/09/2022

N° d'échéance	Date d'échéance (*)	Taux d'intérêt (en %)	Echéance (en €)	Amortissement (en €)	Intérêts (en €)	Intérêts à différer (en €)	Capital dû après remboursement (en €)	Stock d'intérêts différés (en €)
40	05/09/2064	3,11	172,77	167,56	5,21	0,00	0,00	0,00
<b>Total</b>			<b>8 036,49</b>	<b>4 700,00</b>	<b>3 336,49</b>	<b>0,00</b>		

(\*) Les dates d'échéances indiquées dans le présent tableau d'amortissement sont des dates prévisionnelles données à titre indicatif.

A titre purement indicatif et sans valeur contractuelle, les valeurs des index en vigueur lors de l'émission du présent contrat sont de 2,00 % (Livret A).

## Tableau d'Amortissement En Euros

Emprunteur : 0206518 - 3 F NOTRE LOGIS  
N° du Contrat de Prêt : 139237 / N° de la Ligne du Prêt : 5485449  
Opération : Acquisition en VEFA  
Produit : PLS - PLSDD 2022

Capital prêté : 61 971 €  
Taux actuariel théorique : 3,11 %  
Taux effectif global : 3,11 %  
Intérêts de Préfinancement : 3 920,06 €  
Taux de Préfinancement : 3,11 %

N° d'échéance	Date d'échéance (*)	Taux d'intérêt (en %)	Echéance (en €)	Amortissement (en €)	Intérêts (en €)	Intérêts à différer (en €)	Capital dû après remboursement (en €)	Stock d'intérêts différés (en €)
1	05/09/2025	3,11	3 056,44	1 129,14	1 927,30	0,00	60 841,86	0,00
2	05/09/2026	3,11	3 033,52	1 141,34	1 892,18	0,00	59 700,52	0,00
3	05/09/2027	3,11	3 010,77	1 154,08	1 856,69	0,00	58 546,44	0,00
4	05/09/2028	3,11	2 988,19	1 167,40	1 820,79	0,00	57 379,04	0,00
5	05/09/2029	3,11	2 965,78	1 181,29	1 784,49	0,00	56 197,75	0,00
6	05/09/2030	3,11	2 943,53	1 195,78	1 747,75	0,00	55 001,97	0,00
7	05/09/2031	3,11	2 921,46	1 210,90	1 710,56	0,00	53 791,07	0,00
8	05/09/2032	3,11	2 899,55	1 226,65	1 672,90	0,00	52 564,42	0,00

(\*) Les dates d'échéances indiquées dans le présent tableau d'amortissement sont des dates prévisionnelles données à titre indicatif.

**Tableau d'Amortissement**  
**En Euros**

Edité le : 05/09/2022

N° d'échéance	Date d'échéance (*)	Taux d'intérêt (en %)	Echéance (en €)	Amortissement (en €)	Intérêts (en €)	Intérêts à différer (en €)	Capital dû après remboursement (en €)	Stock d'intérêts différés (en €)
9	05/09/2033	3,11	2 877,80	1 243,05	1 634,75	0,00	51 321,37	0,00
10	05/09/2034	3,11	2 856,22	1 260,13	1 596,09	0,00	50 061,24	0,00
11	05/09/2035	3,11	2 834,79	1 277,89	1 556,90	0,00	48 783,35	0,00
12	05/09/2036	3,11	2 813,53	1 296,37	1 517,16	0,00	47 486,98	0,00
13	05/09/2037	3,11	2 792,43	1 315,58	1 476,85	0,00	46 171,40	0,00
14	05/09/2038	3,11	2 771,49	1 335,56	1 435,93	0,00	44 835,84	0,00
15	05/09/2039	3,11	2 750,70	1 356,31	1 394,39	0,00	43 479,53	0,00
16	05/09/2040	3,11	2 730,07	1 377,86	1 352,21	0,00	42 101,67	0,00
17	05/09/2041	3,11	2 709,60	1 400,24	1 309,36	0,00	40 701,43	0,00
18	05/09/2042	3,11	2 689,27	1 423,46	1 265,81	0,00	39 277,97	0,00
19	05/09/2043	3,11	2 669,11	1 447,57	1 221,54	0,00	37 830,40	0,00
20	05/09/2044	3,11	2 649,09	1 472,56	1 176,53	0,00	36 357,84	0,00
21	05/09/2045	3,11	2 629,22	1 498,49	1 130,73	0,00	34 859,35	0,00
22	05/09/2046	3,11	2 609,50	1 525,37	1 084,13	0,00	33 333,98	0,00
23	05/09/2047	3,11	2 589,93	1 553,24	1 036,69	0,00	31 780,74	0,00
24	05/09/2048	3,11	2 570,50	1 582,12	988,38	0,00	30 198,62	0,00

(\*) Les dates d'échéances indiquées dans le présent tableau d'amortissement sont des dates prévisionnelles données à titre indicatif.

**Tableau d'Amortissement**  
**En Euros**

N° d'échéance	Date d'échéance (*)	Taux d'intérêt (en %)	Echéance (en €)	Amortissement (en €)	Intérêts (en €)	Intérêts à différer (en €)	Capital dû après remboursement (en €)	Stock d'intérêts différés (en €)
25	05/09/2049	3,11	2 551,23	1 612,05	939,18	0,00	28 586,57	0,00
26	05/09/2050	3,11	2 532,09	1 643,05	889,04	0,00	26 943,52	0,00
27	05/09/2051	3,11	2 513,10	1 675,16	837,94	0,00	25 268,36	0,00
28	05/09/2052	3,11	2 494,25	1 708,40	785,85	0,00	23 559,96	0,00
29	05/09/2053	3,11	2 475,55	1 742,84	732,71	0,00	21 817,12	0,00
30	05/09/2054	3,11	2 456,98	1 778,47	678,51	0,00	20 038,65	0,00
31	05/09/2055	3,11	2 438,55	1 815,35	623,20	0,00	18 223,30	0,00
32	05/09/2056	3,11	2 420,26	1 853,52	566,74	0,00	16 369,78	0,00
33	05/09/2057	3,11	2 402,11	1 893,01	509,10	0,00	14 476,77	0,00
34	05/09/2058	3,11	2 384,09	1 933,86	450,23	0,00	12 542,91	0,00
35	05/09/2059	3,11	2 366,21	1 976,13	390,08	0,00	10 566,78	0,00
36	05/09/2060	3,11	2 348,47	2 019,84	328,63	0,00	8 546,94	0,00
37	05/09/2061	3,11	2 330,85	2 065,04	265,81	0,00	6 481,90	0,00
38	05/09/2062	3,11	2 313,37	2 111,78	201,59	0,00	4 370,12	0,00
39	05/09/2063	3,11	2 296,02	2 160,11	135,91	0,00	2 210,01	0,00

(\*) Les dates d'échéances indiquées dans le présent tableau d'amortissement sont des dates prévisionnelles données à titre indicatif.

### Tableau d'Amortissement En Euros

N° d'échéance	Date d'échéance (*)	Taux d'intérêt (en %)	Echéance (en €)	Amortissement (en €)	Intérêts (en €)	Intérêts à différer (en €)	Capital dû après remboursement (en €)	Stock d'intérêts différés (en €)
40	05/09/2064	3,11	2 278,74	2 210,01	68,73	0,00	0,00	0,00
<b>Total</b>			<b>105 964,36</b>	<b>61 971,00</b>	<b>43 993,36</b>	<b>0,00</b>		

(\*) Les dates d'échéances indiquées dans le présent tableau d'amortissement sont des dates prévisionnelles données à titre indicatif.

A titre purement indicatif et sans valeur contractuelle, les valeurs des index en vigueur lors de l'émission du présent contrat sont de 2,00 % (Livret A).

## Tableau d'Amortissement En Euros

Emprunteur : 0206518 - 3 F NOTRE LOGIS  
N° du Contrat de Prêt : 139237 / N° de la Ligne du Prêt : 5485448  
Opération : Acquisition en VEFA  
Produit : PLUS

Capital prêté : 148 176 €  
Taux actuariel théorique : 2,60 %  
Taux effectif global : 2,60 %  
Intérêts de Préfinancement : 7 816,29 €  
Taux de Préfinancement : 2,60 %

N° d'échéance	Date d'échéance (*)	Taux d'intérêt (en %)	Echéance (en €)	Amortissement (en €)	Intérêts (en €)	Intérêts à différer (en €)	Capital dû après remboursement (en €)	Stock d'intérêts différés (en €)
1	05/09/2025	2,60	6 754,05	2 901,47	3 852,58	0,00	145 274,53	0,00
2	05/09/2026	2,60	6 703,39	2 926,25	3 777,14	0,00	142 348,28	0,00
3	05/09/2027	2,60	6 653,12	2 952,06	3 701,06	0,00	139 396,22	0,00
4	05/09/2028	2,60	6 603,22	2 978,92	3 624,30	0,00	136 417,30	0,00
5	05/09/2029	2,60	6 553,70	3 006,85	3 546,85	0,00	133 410,45	0,00
6	05/09/2030	2,60	6 504,54	3 035,87	3 468,67	0,00	130 374,58	0,00
7	05/09/2031	2,60	6 455,76	3 066,02	3 389,74	0,00	127 308,56	0,00
8	05/09/2032	2,60	6 407,34	3 097,32	3 310,02	0,00	124 211,24	0,00

(\*) Les dates d'échéances indiquées dans le présent tableau d'amortissement sont des dates prévisionnelles données à titre indicatif.

**Tableau d'Amortissement**  
**En Euros**

Edité le : 05/09/2022

N° d'échéance	Date d'échéance (*)	Taux d'intérêt (en %)	Echéance (en €)	Amortissement (en €)	Intérêts (en €)	Intérêts à différer (en €)	Capital dû après remboursement (en €)	Stock d'intérêts différés (en €)
9	05/09/2033	2,60	6 359,29	3 129,80	3 229,49	0,00	121 081,44	0,00
10	05/09/2034	2,60	6 311,59	3 163,47	3 148,12	0,00	117 917,97	0,00
11	05/09/2035	2,60	6 264,26	3 198,39	3 065,87	0,00	114 719,58	0,00
12	05/09/2036	2,60	6 217,27	3 234,56	2 982,71	0,00	111 485,02	0,00
13	05/09/2037	2,60	6 170,64	3 272,03	2 898,61	0,00	108 212,99	0,00
14	05/09/2038	2,60	6 124,36	3 310,82	2 813,54	0,00	104 902,17	0,00
15	05/09/2039	2,60	6 078,43	3 350,97	2 727,46	0,00	101 551,20	0,00
16	05/09/2040	2,60	6 032,84	3 392,51	2 640,33	0,00	98 158,69	0,00
17	05/09/2041	2,60	5 987,60	3 435,47	2 552,13	0,00	94 723,22	0,00
18	05/09/2042	2,60	5 942,69	3 479,89	2 462,80	0,00	91 243,33	0,00
19	05/09/2043	2,60	5 898,12	3 525,79	2 372,33	0,00	87 717,54	0,00
20	05/09/2044	2,60	5 853,88	3 573,22	2 280,66	0,00	84 144,32	0,00
21	05/09/2045	2,60	5 809,98	3 622,23	2 187,75	0,00	80 522,09	0,00
22	05/09/2046	2,60	5 766,40	3 672,83	2 093,57	0,00	76 849,26	0,00
23	05/09/2047	2,60	5 723,16	3 725,08	1 998,08	0,00	73 124,18	0,00
24	05/09/2048	2,60	5 680,23	3 779,00	1 901,23	0,00	69 345,18	0,00

(\*) Les dates d'échéances indiquées dans le présent tableau d'amortissement sont des dates prévisionnelles données à titre indicatif.



**Tableau d'Amortissement  
En Euros**

N° d'échéance	Date d'échéance (*)	Taux d'intérêt (en %)	Echéance (en €)	Amortissement (en €)	Intérêts (en €)	Intérêts à différer (en €)	Capital dû après remboursement (en €)	Stock d'intérêts différés (en €)
25	05/09/2049	2,60	5 637,63	3 834,66	1 802,97	0,00	65 510,52	0,00
26	05/09/2050	2,60	5 595,35	3 892,08	1 703,27	0,00	61 618,44	0,00
27	05/09/2051	2,60	5 553,38	3 951,30	1 602,08	0,00	57 667,14	0,00
28	05/09/2052	2,60	5 511,73	4 012,38	1 499,35	0,00	53 654,76	0,00
29	05/09/2053	2,60	5 470,40	4 075,38	1 395,02	0,00	49 579,38	0,00
30	05/09/2054	2,60	5 429,37	4 140,31	1 289,06	0,00	45 439,07	0,00
31	05/09/2055	2,60	5 388,65	4 207,23	1 181,42	0,00	41 231,84	0,00
32	05/09/2056	2,60	5 348,23	4 276,20	1 072,03	0,00	36 955,64	0,00
33	05/09/2057	2,60	5 308,12	4 347,27	960,85	0,00	32 608,37	0,00
34	05/09/2058	2,60	5 268,31	4 420,49	847,82	0,00	28 187,88	0,00
35	05/09/2059	2,60	5 228,80	4 495,92	732,88	0,00	23 691,96	0,00
36	05/09/2060	2,60	5 189,58	4 573,59	615,99	0,00	19 118,37	0,00
37	05/09/2061	2,60	5 150,66	4 653,58	497,08	0,00	14 464,79	0,00
38	05/09/2062	2,60	5 112,03	4 735,95	376,08	0,00	9 728,84	0,00
39	05/09/2063	2,60	5 073,69	4 820,74	252,95	0,00	4 908,10	0,00

(\*) Les dates d'échéances indiquées dans le présent tableau d'amortissement sont des dates prévisionnelles données à titre indicatif.

### Tableau d'Amortissement En Euros

Edité le : 05/09/2022

N° d'échéance	Date d'échéance (*)	Taux d'intérêt (en %)	Echéance (en €)	Amortissement (en €)	Intérêts (en €)	Intérêts à différer (en €)	Capital dû après remboursement (en €)	Stock d'intérêts différés (en €)
40	05/09/2064	2,60	5 035,71	4 908,10	127,61	0,00	0,00	0,00
<b>Total</b>			<b>234 157,50</b>	<b>148 176,00</b>	<b>85 981,50</b>	<b>0,00</b>		

(\*) Les dates d'échéances indiquées dans le présent tableau d'amortissement sont des dates prévisionnelles données à titre indicatif.

A titre purement indicatif et sans valeur contractuelle, les valeurs des index en vigueur lors de l'émission du présent contrat sont de 2,00 % (Livret A).

## Tableau d'Amortissement En Euros

Emprunteur : 0206518 - 3 F NOTRE LOGIS  
N° du Contrat de Prêt : 139237 / N° de la Ligne du Prêt : 5485444  
Opération : Acquisition en VEFA  
Produit : Prêt Booster - Taux fixe - Soutien à la production

Capital prêté : 105 000 €  
Taux actuariel théorique : 3,12 %  
Taux effectif global : 3,12 %  
Intérêts de Préfinancement : 6 663,61 €  
Taux de Préfinancement : 3,12 %

N° d'échéance	Date d'échéance (*)	Taux d'intérêt (en %)	Echéance (en €)	Amortissement (en €)	Intérêts (en €)	Intérêts à différer (en €)	Capital dû après remboursement (en €)	Stock d'intérêts différés (en €)
1	05/09/2025	3,12	7 136,18	3 860,18	3 276,00	0,00	101 139,82	0,00
2	05/09/2026	3,12	7 136,18	3 980,62	3 155,56	0,00	97 159,20	0,00
3	05/09/2027	3,12	7 136,18	4 104,81	3 031,37	0,00	93 054,39	0,00
4	05/09/2028	3,12	7 136,18	4 232,88	2 903,30	0,00	88 821,51	0,00
5	05/09/2029	3,12	7 136,18	4 364,95	2 771,23	0,00	84 456,56	0,00
6	05/09/2030	3,12	7 136,18	4 501,14	2 635,04	0,00	79 955,42	0,00
7	05/09/2031	3,12	7 136,18	4 641,57	2 494,61	0,00	75 313,85	0,00
8	05/09/2032	3,12	7 136,18	4 786,39	2 349,79	0,00	70 527,46	0,00

(\*) Les dates d'échéances indiquées dans le présent tableau d'amortissement sont des dates prévisionnelles données à titre indicatif.

**Tableau d'Amortissement  
En Euros**

N° d'échéance	Date d'échéance (*)	Taux d'intérêt (en %)	Echéance (en €)	Amortissement (en €)	Intérêts (en €)	Intérêts à différer (en €)	Capital dû après remboursement (en €)	Stock d'intérêts différés (en €)
9	05/09/2033	3,12	7 136,18	4 935,72	2 200,46	0,00	65 591,74	0,00
10	05/09/2034	3,12	7 136,18	5 089,72	2 046,46	0,00	60 502,02	0,00
11	05/09/2035	3,12	7 136,18	5 248,52	1 887,66	0,00	55 253,50	0,00
12	05/09/2036	3,12	7 136,18	5 412,27	1 723,91	0,00	49 841,23	0,00
13	05/09/2037	3,12	7 136,18	5 581,13	1 555,05	0,00	44 260,10	0,00
14	05/09/2038	3,12	7 136,18	5 755,26	1 380,92	0,00	38 504,84	0,00
15	05/09/2039	3,12	7 136,18	5 934,83	1 201,35	0,00	32 570,01	0,00
16	05/09/2040	3,12	7 136,18	6 120,00	1 016,18	0,00	26 450,01	0,00
17	05/09/2041	3,12	7 136,18	6 310,94	825,24	0,00	20 139,07	0,00
18	05/09/2042	3,12	7 136,18	6 507,84	628,34	0,00	13 631,23	0,00
19	05/09/2043	3,12	7 136,18	6 710,89	425,29	0,00	6 920,34	0,00
20	05/09/2044	3,12	7 136,25	6 920,34	215,91	0,00	0,00	0,00
<b>Total</b>			<b>142 723,67</b>	<b>105 000,00</b>	<b>37 723,67</b>	<b>0,00</b>		

(\*) Les dates d'échéances indiquées dans le présent tableau d'amortissement sont des dates prévisionnelles données à titre indicatif.

## CONVENTION CADRE DE GARANTIE D'EMPRUNT AU TITRE DU LOGEMENT SOCIAL

Entre la métropole européenne de Lille  
Désignée ci-après par la MEL

1, rue du Ballon – CS 50749 – 59034 LILLE Cedex

Et

la S.A. d'H.L.M. NOTRE LOGIS  
désignée ci-après par NOTRE LOGIS

dont le siège est : 221 rue de la Lys - CS 60126 - 59433 - HALLUIN Cedex

Entre les soussignés :

M. Damien CASTELAIN, Président de la métropole européenne de Lille, et agissant au nom et pour le compte de celle-ci en vertu de la délibération n° 15 C 0215 du Conseil de la métropole du 17 avril 2015,

d'une part,

et Arnaud DELANNAY, Directeur Général de la S.A. d'H.L.M. NOTRE LOGIS (NOTRE LOGIS), dont le siège est à HALLUIN Cedex, agissant au nom de ladite la S.A. d'H.L.M. en vertu d'une délibération de son Conseil d'Administration en date du 4 juin 2007,

d'autre part,

Il a été préalablement à la convention qui fait l'objet des présentes, exposé ce qui suit :

### EXPOSE

Conformément à la délibération du Conseil métropolitain n° 15 C 0215 en date du 17 avril 2015, les conventions de garanties d'emprunt ne sont plus élaborées en parallèle de l'octroi de garanties d'emprunt, mais de façon globale pour toutes les garanties qui seront octroyées à NOTRE LOGIS par arrêté ou délibération au titre du logement social.

En vue de la réalisation d'opérations, NOTRE LOGIS sollicite de la MEL, sa garantie financière pour le remboursement des prêts contractés à cet effet.

A compter de sa signature par les deux parties en présence, la présente convention s'appliquera pour l'ensemble des garanties d'emprunt à venir octroyées par la métropole européenne de Lille à NOTRE LOGIS.

**ARTICLE 1** - La MEL accorde sa garantie à NOTRE LOGIS pour le remboursement d'emprunts. Les caractéristiques particulières des prêts (montants, conditions de taux et de durée de remboursement de ces emprunts) sont celles qui figurent dans les actes octroyant les garanties d'emprunt.

**ARTICLE 2** - Pour assurer sa contribution éventuelle, la MEL s'engage, pendant toute la durée de la période d'amortissement durant laquelle seront dus, à la fois, les intérêts et l'amortissement à libérer, en cas de besoin, des ressources suffisantes pour couvrir les charges des emprunts garantis.

**ARTICLE 3** - Au cas où NOTRE LOGIS, pour quelque motif que ce soit, ne s'acquitterait pas des sommes dues par elle aux échéances convenues ou des intérêts moratoires qu'elle aurait encourus, la MEL s'engage à en effectuer le paiement en son lieu et place sans jamais pouvoir opposer le défaut de ressources nécessaires à ce règlement dont la création est prévue ci-dessus.

NOTRE LOGIS s'engage à prévenir la MEL au moins 2 mois avant la date contractuelle de règlement des échéances en cas de difficultés susceptibles d'entraîner une impossibilité de faire face à tout ou partie de celles-ci. Il est expressément convenu que le défaut de respect de ce délai de 2 mois aura pour effet de délier le garant à l'égard de ses présentes obligations.

**ARTICLE 4** - Au cas où des paiements devraient être effectués par la MEL en vertu de son obligation de garantie, ils seraient considérés comme avances remboursables et porteraient intérêt au taux légal en vigueur



jusqu'à leur complet remboursement. Le montant de ces remboursements dus à la MEL seraient en outre majorés des intérêts supportés par celle-ci si elle a du faire face à ces avances au moyen d'emprunts.

Ces avances ne seront remboursables qu'autant qu'elles ne mettront pas obstacle au service régulier des annuités qui resteraient dues au prêteur.

**ARTICLE 5** - En cas de projet de remboursement anticipé de tout ou partie ou de renégociation des conditions d'emprunts, le bénéficiaire s'engage à en informer immédiatement le garant et à lui fournir, le cas échéant, un nouveau tableau d'amortissement. Il est de toute façon possible que ce changement nécessite l'autorisation expresse du garant.

En cas de vente, cession à titre gratuit, démolition, mutation de la destination sociale du bien, le bénéficiaire devra en informer la MEL afin qu'elle puisse prendre une décision concernant le maintien de la garantie, en cas notamment de poursuite du remboursement de l'emprunt correspondant aux conditions préexistantes. Tout manquement d'information au garant des faits mentionnés ci-dessus est susceptible d'entraîner l'annulation de la garantie accordée par la MEL.

**ARTICLE 6** - Les opérations poursuivies par NOTRE LOGIS tant au moyen de ses ressources propres que des emprunts qu'elle a déjà réalisés avec la garantie de la MEL ou qu'elle réalisera avec cette garantie, donneront lieu à la fin de chaque année à l'établissement, par NOTRE LOGIS, d'un compte de gestion en recettes et en dépenses, faisant ressortir pour ladite année et par opération le résultat propre à l'exploitation de l'ensemble des immeubles appartenant à NOTRE LOGIS, qui devra être adressé au Président de la MEL au plus tard le 31 mars de l'année suivante.

**ARTICLE 7** - Le compte de gestion défini à l'article 6 comprendra :

- au crédit : Les recettes de toutes natures auxquelles aura donné lieu la gestion des immeubles et installations appartenant à NOTRE LOGIS
- au débit : L'ensemble des dépenses auxquelles aura donné lieu ladite gestion, notamment les frais d'administration et de gestion, les charges d'entretien, de réparation et de gardiennage, les impôts, les taxes, les charges d'intérêt et d'amortissement afférentes aux emprunts contractés pour la construction desdits immeubles et installations.

A ce compte de gestion devront être joints les états ci-après :

- état détaillé des frais généraux ;
- état détaillé des créanciers divers, faisant apparaître les sommes qui pourraient rester dues aux établissements prêteurs sur les échéances d'intérêt et d'amortissement d'emprunts contractés ;
- état détaillé des débiteurs divers faisant ressortir les loyers non payés.

**ARTICLE 8** - Si le compte de gestion ainsi établi est excédentaire, cet excédent sera utilisé jusqu'à due concurrence et, dans le cas où la garantie métropolitaine aurait déjà joué, à l'amortissement de la dette contractée par NOTRE LOGIS vis-à-vis de la MEL et figurant au compte d'avances ouvert au nom de celle-ci dans les écritures de NOTRE LOGIS, suivant les conditions prévues à l'article 9 ci-après.

Si le compte d'avances susvisé ne fait apparaître aucune dette de NOTRE LOGIS, le solde excédentaire du compte de trésorerie sera employé conformément aux statuts de NOTRE LOGIS.

Si du compte de trésorerie et de l'état détaillé des créanciers divers, il résulte que NOTRE LOGIS n'a pas réglé tout ou partie des intérêts et amortissements échus d'emprunts garantis par la MEL et qu'elle ne dispose pas de disponibilités suffisantes pour le faire, la MEL effectuera ce règlement entre les mains des prêteurs au lieu et place de NOTRE LOGIS dans la mesure de l'insuffisance des disponibilités constatées.

Ce règlement constituera la MEL créancière de NOTRE LOGIS.

**ARTICLE 9** - Un compte de "passif" concernant les avances métropolitaines sera ouvert dans les écritures de NOTRE LOGIS.

Il comportera :

- au crédit : le montant des versements effectués par la MEL, en vertu de l'article 8, majoré des intérêts calculés au taux légal en vigueur ainsi que des intérêts supportés par la MEL si elle a dû faire face à ces avances au moyen de fonds d'emprunts ;
- au débit : le montant des remboursements effectués par la S.A. d'H.L.M. NOTRE LOGIS ;

Le solde créditeur constituera la dette de NOTRE LOGIS vis-à-vis de la MEL.







**ARTICLE 10** - NOTRE LOGIS, sur simple demande de la MEL, devra fournir à l'appui des comptes et des états visés à l'article 6 toutes justifications utiles.

Selon le décret-loi du 30 octobre 1935, il devra permettre, à toute époque, aux agents désignés à cet effet, de contrôler son fonctionnement, d'effectuer la vérification de sa caisse ainsi que de ses livres de comptabilité, et d'une manière générale, de s'assurer de la parfaite régularité de toutes ses opérations.

**ARTICLE 11** - L'application du présent contrat se poursuivra jusqu'à l'expiration de la période d'amortissement des emprunts contractés avec la garantie de la MEL.

Toutefois, en cas de mise en jeu de la garantie, les présentes dispositions seront prorogées jusqu'à l'extinction de l'éventuelle créance du garant.

**ARTICLE 12** – Conformément aux articles R. 441-5 et R 441.6 du Code de la Construction et de l'Habitation, NOTRE LOGIS s'engage en contrepartie de la garantie de la MEL, à réserver au profit de celle-ci un contingent de vingt pour cent (20 %) des logements construits ou réhabilités à l'aide des prêts.

Selon les termes de l'article R. 441-5 du Code de la Construction et de l'Habitation, la présente convention précise les modalités de fonctionnement du contingent réservataire accordé à la MEL. NOTRE LOGIS informe la MEL de l'achèvement ou de la vacance des logements qui lui sont réservés, à l'aide d'un courrier postal ou électronique.

Le Président de la MEL ou son représentant propose au bailleur des candidats à l'attribution des logements réservés, en concertation avec la commune, dans le délai d'un mois au plus, à compter de la notification par NOTRE LOGIS de l'achèvement ou de la vacance (le délai de préavis du locataire est normalement de 3 mois).

En cas de préavis raccourci du locataire (un ou deux mois), la réponse des services métropolitains sera communiquée dans un délai de quinze jours maximum.

Sans réponse de la MEL dans le délai indiqué, NOTRE LOGIS peut attribuer ses logements de façon classique.

Si les candidats proposés par la MEL sont tous récusés, un nouveau délai de même durée court à nouveau, à partir de l'information par NOTRE LOGIS, aux services métropolitains, du refus opposé à ses propositions.

Après l'attribution du logement, NOTRE LOGIS informe la MEL de l'identité du locataire ainsi que la date d'entrée dans le logement.

Tous les ans, un bilan sur les attributions réalisées dans le cadre du contingent métropolitain sera fourni par le bailleur. Ce document précisera des éléments sur le profil social et économique des nouveaux entrants en général et dans le cadre du contingent métropolitain en particulier. NOTRE LOGIS informe également la MEL des modalités de gestion du patrimoine et de l'évolution du peuplement (soit dans le cadre de l'alimentation du SIG du logement social, soit avec des documents spécifiques, soit dans le cadre des informations sur les attributions réalisées dans l'accord collectif intercommunal).

**ARTICLE 13** - En cas de changement de statut ou de tout autre évènement ayant entraîné un transfert de gestion du bénéficiaire vers un autre organisme, celui-ci s'engage à honorer tout engagement pris par le bénéficiaire relatif aux garanties d'emprunt accordées par le garant.

**ARTICLE 14** – NOTRE LOGIS déclare que la signature de cette convention cadre a été régulièrement autorisée par les organes compétents de la personne morale et que les mesures nécessaires à l'exécution de cette convention cadre sont prises.

**ARTICLE 15** - Tous les frais résultant des présentes seront à la charge de NOTRE LOGIS.

Fait en double exemplaire à Lille, le 16 JUIN 2015

Le Directeur Général  
de la S.A. d'H.L.M. NOTRE LOGIS,



Arnaud DELANNAY

Pour le Président de la  
métropole européenne de Lille,  
Le Vice-président délégué aux  
Finances,

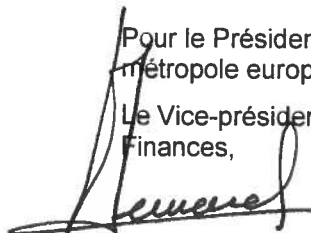

Alain BERNARD



**23-DD-0051**

**Décision Directe**  
**Par délégation du Conseil**  
**de la Métropole européenne de Lille**

**GARANTIE D'EMPRUNT AU TITRE DU LOGEMENT SOCIAL - 3F NOTRE LOGIS /  
CAISSE DES DEPOTS ET CONSIGNATIONS**

Le Président du conseil de la métropole européenne de Lille ;

Vu le code général des collectivités territoriales et notamment ses articles L.5211-9 et L.5211-10 ;

Vu la délibération n°22-C-0068 du 29 avril 2022 modifiée par la délibération n°22-C-0362 du 16 décembre 2022, portant délégation des attributions du conseil au Président du Conseil communautaire et autorisant leur délégation de signature à Mmes et MM. les Vice-présidents et Conseillers métropolitains délégués ainsi qu'aux membres de la direction générale ;

Vu l'arrêté n° 22-A-0465 du 20 décembre 2022 portant délégation de fonctions aux membres de l'exécutif ;

Vu l'arrêté n° 22-A-0466 du 20 décembre 2022 portant délégation de signature des attributions du conseil, déléguées au Président du Conseil communautaire, à Mmes et MM. les Vice-présidents et Conseillers métropolitains délégués ;

Vu l'arrêté n° 22-A-0467 du 20 décembre 2022 portant définition des modalités de signature en cas d'absence ou d'empêchement et détermination des actes et documents pour lesquels délégation de signature est accordée aux membres de la direction générale et aux responsables de services, selon les ordres de priorités indiqués ;

Vu la délibération du Conseil métropolitain n° 20 C 0160 du 16 Octobre 2020 ;

Vu le Code de la Construction et de l'Habitation et notamment ses articles L 312-3, L 312-4-1, R.312-8 et suivants ;

Vu les articles 1346-1 et suivants et 2298 du Code Civil ;

Vu les articles L 1511-3, L 2252-1, L 2252-2, L 5111-4, D 1511-30 à D 1511-35, R 2252-5 du code général des collectivités territoriales ;

## Décision directe Par délégation du Conseil

Considérant que la SA D'HLM 3F NOTRE LOGIS (3F NOTRE LOGIS), ayant siège 221 rue de la Lys à HALLUIN envisage la réalisation du programme dont le détail figure dans le tableau n°1 ci-après et pour lequel le contrat de prêt, en annexe de la présente décision, a été souscrit auprès de la Caisse des dépôts et consignations ;

Considérant que 3F NOTRE LOGIS, ci-après dénommé « le bénéficiaire », sollicite la garantie financière de la métropole européenne de Lille pour ledit contrat de prêt, au titre du logement social ;

Considérant qu'il convient d'accorder la garantie financière de la métropole européenne de Lille;

### DÉCIDE

**Article 1.** D'accorder la garantie financière de la métropole européenne de Lille sous forme de cautionnement solidaire à hauteur de 100 % du remboursement d'un prêt d'un montant total de 921.804,00 euros souscrit par le bénéficiaire auprès de la Caisse des dépôts et consignations selon les caractéristiques financières et conditions du contrat de prêt n°139139, constitué de 2 lignes de prêt, pour la réalisation du programme figurant dans le tableau n°1.

Tableau n°1 :

N° dossier	Nature du programme	Nombre de logements	Montant de l'emprunt	Type de prêt	% garanti
7142 A	<b>MARQUETTE LEZ LILLE</b> Délivrance, Avenue Decauville Acquisition en VEFA	14	470 120,00	PLS	100%
7142 B			451 684,00	PLS COMPLEMENTAIRE	100%

Le détail des caractéristiques financières du contrat de prêt figure dans le tableau n°2.

Tableau n°2 :

N° dossier	Taux d'intérêt	Durée du préfinancement (en mois)	Durée d'amortissement (en années)	Différé d'amortissement (en mois)	Périodicité des échéances
7142 A	Livret A + 1,11%	Ø	15	Ø	Annuelle
7142 B	Livret A + 1,11%	Ø	15	Ø	Annuelle

Tous les frais relatifs à ce programme seront à la charge du bénéficiaire.

**Article 2.** La garantie de la métropole européenne de Lille est accordée pour la durée totale du contrat de prêt et jusqu'au complet remboursement de

## Décision directe Par délégation du Conseil

celui-ci et porte sur l'ensemble des sommes contractuellement dues par le bénéficiaire, dont il ne se serait pas acquitté à la date d'exigibilité.

Sur notification de l'impayé par lettre simple de la Caisse des dépôts et consignations, la métropole européenne de Lille s'engage à se substituer au bénéficiaire pour son paiement, en renonçant au bénéfice de discussion et sans jamais opposer le défaut de ressources nécessaires à ce règlement.

La métropole européenne de Lille s'engage pendant toute la durée du contrat de prêt à libérer, en cas de besoin, des ressources suffisantes pour couvrir les charges du prêt.

**Article 3.** Dans le cadre de cette garantie, le contrat de prêt est passé entre la Caisse des dépôts et consignations et le bénéficiaire pour le programme mentionné dans le tableau n°1.

**Article 4.** La convention cadre du 16 juin 2015, entre l'emprunteur et la métropole européenne de Lille, fixe entre ses parties les conditions de la garantie apportée.

**Article 5.** La présente décision, transcrite au registre des actes de la Métropole européenne de Lille, est susceptible de recours devant le tribunal administratif de Lille dans un délai de deux mois à compter de sa publicité ;

**Article 6.** M. le Directeur général des services et M. le Comptable public sont chargés, chacun en ce qui les concerne, de l'exécution de la présente décision qui sera transmise à M. le Préfet de la Région Hauts de France, Préfet du Département du Nord.

CAISSE DES DÉPÔTS ET CONSIGNATIONS

*CONTRAT DE PRÊT*

**N° 139139**

Entre

**3F NOTRE LOGIS - n° 000206518**

Et

**LA CAISSE DES DÉPÔTS ET CONSIGNATIONS**

CAISSE DES DÉPÔTS ET CONSIGNATIONS

*CONTRAT DE PRÊT*

Entre

**3F NOTRE LOGIS**, SIREN n°: 886380526, sis(e) 221 RUE DE LA LYS BP 60126 59433  
HALLUIN CEDEX,

Ci-après indifféremment dénommé(e) « **3F NOTRE LOGIS** » ou « **l'Emprunteur** »,

**DE PREMIÈRE PART,**

et :

**LA CAISSE DES DÉPÔTS ET CONSIGNATIONS**, établissement spécial créé par la loi du 28  
avril 1816, codifiée aux articles L. 518-2 et suivants du Code monétaire et financier, sise 56 rue  
de Lille, 75007 PARIS,

Ci-après indifféremment dénommée « **la Caisse des Dépôts** », « **la CDC** » ou « **le Prêteur** »

**DE DEUXIÈME PART,**

Indifféremment dénommé(e)s « **les Parties** » ou « **la Partie** »

CAISSE DES DÉPÔTS ET CONSIGNATIONS

**SOMMAIRE**

<b>ARTICLE 1</b>	<b>OBJET DU PRÊT</b>	<b>P.4</b>
<b>ARTICLE 2</b>	<b>PRÊT</b>	<b>P.4</b>
<b>ARTICLE 3</b>	<b>DURÉE TOTALE</b>	<b>P.4</b>
<b>ARTICLE 4</b>	<b>TAUX EFFECTIF GLOBAL</b>	<b>P.4</b>
<b>ARTICLE 5</b>	<b>DÉFINITIONS</b>	<b>P.5</b>
<b>ARTICLE 6</b>	<b>CONDITIONS DE PRISE D'EFFET ET DATE LIMITE DE VALIDITÉ DU CONTRAT</b>	<b>P.8</b>
<b>ARTICLE 7</b>	<b>CONDITIONS SUSPENSIVES AU VERSEMENT DE CHAQUE LIGNE DU PRÊT</b>	<b>P.8</b>
<b>ARTICLE 8</b>	<b>MISE À DISPOSITION DE CHAQUE LIGNE DU PRÊT</b>	<b>P.9</b>
<b>ARTICLE 9</b>	<b>CARACTÉRISTIQUES FINANCIÈRES DE CHAQUE LIGNE DU PRÊT</b>	<b>P.10</b>
<b>ARTICLE 10</b>	<b>DÉTERMINATION DES TAUX</b>	<b>P.11</b>
<b>ARTICLE 11</b>	<b>CALCUL ET PAIEMENT DES INTÉRÊTS</b>	<b>P.13</b>
<b>ARTICLE 12</b>	<b>AMORTISSEMENT ET REMBOURSEMENT DU CAPITAL</b>	<b>P.13</b>
<b>ARTICLE 13</b>	<b>RÈGLEMENT DES ÉCHÉANCES</b>	<b>P.14</b>
<b>ARTICLE 14</b>	<b>COMMISSIONS</b>	<b>P.14</b>
<b>ARTICLE 15</b>	<b>DÉCLARATIONS ET ENGAGEMENTS DE L'EMPRUNTEUR</b>	<b>P.14</b>
<b>ARTICLE 16</b>	<b>GARANTIES</b>	<b>P.17</b>
<b>ARTICLE 17</b>	<b>REMBOURSEMENTS ANTICIPÉS ET LEURS CONDITIONS FINANCIÈRES</b>	<b>P.17</b>
<b>ARTICLE 18</b>	<b>RETARD DE PAIEMENT - INTÉRÊTS MORATOIRES</b>	<b>P.20</b>
<b>ARTICLE 19</b>	<b>NON RENONCIATION</b>	<b>P.21</b>
<b>ARTICLE 20</b>	<b>DROITS ET FRAIS</b>	<b>P.21</b>
<b>ARTICLE 21</b>	<b>NOTIFICATIONS ET DONNÉES À CARACTÈRE PERSONNEL</b>	<b>P.21</b>
<b>ARTICLE 22</b>	<b>ÉLECTION DE DOMICILE ET ATTRIBUTION DE COMPÉTENCE</b>	<b>P.21</b>
<b>ANNEXE</b>	<b>CONFIRMATION D'AUTORISATION DE PRÉLÈVEMENT AUTOMATIQUE</b>	
<b>L' ANNEXE EST UNE PARTIE INDISSOCIABLE DU PRÉSENT CONTRAT DE PRÊT</b>		





CAISSE DES DÉPÔTS ET CONSIGNATIONS

## **ARTICLE 1 OBJET DU PRÊT**

Le présent Contrat est destiné au financement de l'opération MARQUETTE LEZ LILLE DECAUVILLE VEFA PLS ULS, Parc social public, Acquisition en VEFA de 14 logements situés Avenue Decauville 59520 MARQUETTE-LEZ-LILLE.

## **ARTICLE 2 PRÊT**

Le Prêteur consent à l'Emprunteur qui l'accepte, un Prêt d'un montant maximum de neuf-cent-vingt-et-un mille huit-cent-quatre euros (921 804,00 euros) constitué de 2 Lignes du Prêt.

Ce Prêt est destiné au financement de l'opération visée à l'Article « **Objet du Prêt** » et selon l'affectation suivante :

- CPLS Complémentaire au PLS 2022, d'un montant de quatre-cent-cinquante-et-un mille six-cent-quatre-vingt-quatre euros (451 684,00 euros) ;
- PLS PLSDD 2022, d'un montant de quatre-cent-soixante-dix mille cent-vingt euros (470 120,00 euros) ;

Le montant de chaque Ligne du Prêt ne pourra en aucun cas être dépassé et il ne pourra pas y avoir de fongibilité entre chaque Ligne du Prêt.

## **ARTICLE 3 DURÉE TOTALE**

Le Contrat entre en vigueur suivant les dispositions de l'Article « **Conditions de Prise d'Effet et Date Limite de Validité du Contrat** » pour une durée totale allant jusqu'au paiement de la dernière échéance du Prêt.

## **ARTICLE 4 TAUX EFFECTIF GLOBAL**

Le Taux Effectif Global (TEG), figurant à l'Article « **Caractéristiques Financières de chaque Ligne du Prêt** », est donné en respect des dispositions de l'article L. 313-4 du Code monétaire et financier.

Le TEG de chaque Ligne du Prêt est calculé pour leur durée totale sans remboursement anticipé, sur la base du taux d'intérêt initial auquel s'ajoutent les frais, commissions ou rémunérations de toute nature nécessaires à l'octroi du Prêt.

CAISSE DES DÉPÔTS ET CONSIGNATIONS

## **ARTICLE 5 DÉFINITIONS**

Pour l'interprétation et l'application du Contrat, les termes et expressions ci-après auront la signification suivante :

Les « **Autorisations** » désignent tout agrément, permis, certificat, autorisation, licence, approbation, notariation ou enregistrement.

Le « **Contrat** » désigne le présent Contrat de Prêt, son annexe et ses éventuels avenants.

La « **Courbe de Taux de Swap Euribor** » désigne la courbe formée par la structure par termes des Taux de Swap Euribor.

En cas d'absence de publication de ces taux pour une maturité donnée, la Courbe de Taux de Swap Euribor sera déterminée par interpolation linéaire réalisée à partir des Taux de Swap Euribor (taux swap « ask ») publiés pour une durée immédiatement inférieure et de ceux publiés pour une durée immédiatement supérieure.

La « **Courbe de Taux de Swap Inflation** » désigne la courbe formée par la structure par termes des Taux de Swap Inflation.

En cas d'absence de publication de ces taux pour une maturité donnée, la Courbe de Taux de Swap Inflation sera déterminée par interpolation linéaire réalisée à partir des Taux de Swap Inflation (taux swap « ask ») publiés pour une durée immédiatement inférieure et de ceux publiés pour une durée immédiatement supérieure.

La « **Date de Début de la Phase d'Amortissement** » correspond au premier jour du mois suivant la Date d'Effet du Contrat additionnée, dans le cas d'une Ligne du Prêt avec une Phase de Préfinancement, de la Durée de la Phase de Préfinancement.

Les « **Dates d'Echéances** » correspondent, pour une Ligne du Prêt, aux dates de paiement des intérêts et/ou de remboursement du capital pendant la Phase d'Amortissement.

Selon la périodicité choisie, la date des échéances est déterminée à compter de la Date de Début de la Phase d'Amortissement.

La « **Date d'Effet** » du Contrat est la date de réception, par le Prêteur, du Contrat signé par l'ensemble des Parties et ce, dès lors que la (ou les) condition(s) stipulée(s) à l'Article « **Conditions de Prise d'Effet et Date Limite de Validité du Contrat** » a (ont) été remplie(s).

La « **Date Limite de Mobilisation** » correspond à la date de fin de la Phase de Mobilisation d'une Ligne du Prêt et est fixée soit deux mois avant la date de première échéance si la Ligne du Prêt ne comporte pas de Phase de Préfinancement, soit au terme de la Durée de la Phase de Préfinancement si la Ligne du Prêt comporte une Phase de Préfinancement.

Le « **Droit Environnemental** » désigne (i) la législation de l'Union Européenne (en ce compris ses principes généraux et usages), (ii) les lois et réglementations nationales, ainsi que (iii) tous traités internationaux applicables.

La « **Durée de la Ligne du Prêt** » désigne, pour chaque Ligne du Prêt, la durée comprise entre la Date de Début de la Phase d'Amortissement et la dernière Date d'Echéance.



#### CAISSE DES DÉPÔTS ET CONSIGNATIONS

La « **Durée totale du Prêt** » désigne la durée comprise entre le premier jour du mois suivant sa Date d'Effet et la dernière Date d'Échéance.

La « **Durée de la Phase d'Amortissement de la Ligne du Prêt** » désigne la durée comprise entre la Date de Début de la Phase d'Amortissement et la dernière Date d'Échéance.

La « **Garantie** » est une sûreté accordée au Prêteur qui lui permet d'obtenir le paiement de sa créance en cas de défaillance de l'Emprunteur.

La « **Garantie publique** » désigne l'engagement par lequel une collectivité publique accorde sa caution à l'Emprunteur en garantissant au Prêteur le remboursement de la Ligne du Prêt en cas de défaillance de sa part.

L'« **Index** » désigne, pour une Ligne du Prêt, l'Index de référence appliqué en vue de déterminer le taux d'intérêt.

L'« **Index Livret A** » désigne le taux du Livret A, exprimé sous forme de taux annuel, calculé par les pouvoirs publics sur la base de la formule en vigueur décrite à l'article 3 du règlement n°86-13 modifié du 14 mai 1986 du Comité de la Réglementation Bancaire et Financière relatif à la rémunération des fonds reçus par les établissements de crédit.

A chaque Révision de l'Index Livret A, l'Emprunteur aura la faculté de solliciter du Prêteur la communication des informations utiles concernant la nouvelle valeur applicable à la prochaine Date d'Échéance. En cas d'indisponibilité temporaire de l'Index, l'Emprunteur ne pourra remettre en cause la Consolidation de la Ligne du Prêt ou retarder le paiement des échéances. Celles-ci continueront à être appelées aux Dates d'Échéances contractuelles, sur la base du dernier Index publié et seront révisées lorsque les nouvelles modalités de révision seront connues.

Si le Livret A servant de base aux modalités de révision de taux vient à disparaître avant le complet remboursement du Prêt, de nouvelles modalités de révision seront déterminées par le Prêteur en accord avec les pouvoirs publics. Dans ce cas, tant que les nouvelles modalités de révision ne seront pas définies, l'Emprunteur ne pourra user de la faculté de rembourser par anticipation qu'à titre provisionnel ; le décompte de remboursement définitif sera établi dès détermination des modalités de révision de remplacement.

Le « **Jour ouvré** » désigne tout jour de la semaine autre que le samedi, le dimanche ou jour férié légal.

La « **Ligne du Prêt** » désigne la ligne affectée à la réalisation de l'opération ou à une composante de celle-ci. Elle correspond à un produit déterminé et donne lieu à l'établissement d'un tableau d'amortissement qui lui est propre. Son montant correspond à la somme des Versements effectués pendant la Phase de Mobilisation auquel sont ajoutés le cas échéant, pour une Ligne du Prêt avec une Phase de Préfinancement, les intérêts capitalisés liés aux Versements.

Le « **Livret A** » désigne le produit d'épargne prévu par les articles L. 221-1 et suivants du Code monétaire et financier.

La « **Phase d'Amortissement pour une Ligne du Prêt sans Phase de Préfinancement** » désigne, pour chaque Ligne du Prêt, la période débutant au premier jour du mois suivant la Date d'Effet, durant laquelle l'Emprunteur rembourse le capital prêté dans les conditions définies à l'Article « **Règlement des Échéances** », et allant jusqu'à la dernière Date d'Échéance.

La « **Phase de Mobilisation pour une Ligne du Prêt sans Phase de Préfinancement** » désigne la période débutant dix (10) Jours ouvrés après la Date d'Effet et s'achevant 2 mois avant la date de première échéance de la Ligne du Prêt. Durant cette phase, l'Emprunteur a la faculté d'effectuer des demandes de Versement.



## CAISSE DES DÉPÔTS ET CONSIGNATIONS

Le « **Prêt** » désigne la somme mise à disposition de l'Emprunteur sous la forme d'une ou plusieurs Lignes du Prêt. Son montant ne peut pas excéder celui stipulé à l'Article « **Prêt** ».

Le « **Prêt Locatif Social** » (**PLS**) est destiné, selon les conditions prévues à l'article R. 331-17 du Code de la construction et de l'habitation, à l'acquisition, à la construction et à l'amélioration de logements locatifs sociaux.

Le « **Complémentaire au Prêt Locatif Social** » (**CPLS**) est un Prêt permettant de compléter le financement d'un Prêt Locatif Social (PLS) pour finaliser une opération, dans la limite de 49 % du coût total (minoré des fonds propres, subventions et Prêts divers).

La « **Révision** » consiste à prendre en compte la nouvelle valeur de l'Index de référence selon les modalités de révision ci-dessous :

La « **Double Révisibilité** » (**DR**) signifie que, pour une Ligne du Prêt, le taux d'intérêt actuariel annuel ainsi que le taux de progressivité des échéances sont révisés en cas de variation de l'Index.

Le « **Taux de Swap Euribor** » désigne à un moment donné, en euro et pour une maturité donnée, le taux fixe in fine qui sera échangé contre l'Index Euribor par référence aux taux composites Bloomberg pour la Zone euro disponibles pour les maturités allant de 1 à 50 ans (taux swap « ask »), tels que publiés sur les pages Bloomberg accessibles à l'aide de la fonction <IRSB>, ou en cas de cessation de publication sur ces pages, toutes autres pages Bloomberg ou Thomson Reuters ou d'autres contributeurs financiers agréés qui seraient notifiées par le Prêteur à l'Emprunteur.

Le « **Taux de Swap Inflation** » désigne, à un moment donné et pour une maturité donnée, le taux (exprimé en pourcentage ou en points de base par an) fixe zéro coupon (déterminé lors de la conclusion d'un contrat de swap) qui sera échangé contre l'inflation cumulée sur la durée du swap, par référence aux taux London composites swap zéro coupon pour l'inflation hors tabac disponibles pour des maturités allant de 1 à 50 ans (taux swap « ask »), tels que publiés sur les pages Bloomberg accessibles à l'aide des codes <FRSWI1 Index> à <FRSWI50 Index>, ou en cas de cessation de publication sur ces pages, toutes autres pages Bloomberg ou Thomson Reuters ou d'autres contributeurs financiers agréés qui seraient notifiées par le Prêteur à l'Emprunteur.

La « **Valeur de Marché de la Ligne du Prêt** » désigne, pour une Ligne du Prêt, à une date donnée, la valeur actualisée de chacun des flux de Versements et de remboursements en principal et intérêts restant à courir.

Dans le cas d'un Index révisable ou variable, les échéances seront recalculées sur la base de scénarios déterminés :

- sur la Courbe de Taux de Swap Euribor dans le cas de l'Index Euribor ;
- sur la Courbe de Taux de Swap Inflation dans le cas de l'Index Inflation ;
- sur une combinaison des Courbes de Taux de Swap des indices de référence utilisés au sein des formules en vigueur, dans le cas des Index Livret A ou LEP.

Les échéances calculées sur la base du taux fixe ou des scénarios définis ci-dessus, sont actualisées sur la Courbe de Taux de Swap Euribor zéro coupon.

Les courbes utilisées sont celles en vigueur le jour du calcul des sommes dues.

Le « **Versement** » désigne, pour une Ligne du Prêt, la mise à disposition de l'Emprunteur de tout ou partie du montant en principal de la Ligne du Prêt.



CAISSE DES DÉPÔTS ET CONSIGNATIONS

## **ARTICLE 6 CONDITIONS DE PRISE D'EFFET ET DATE LIMITE DE VALIDITÉ DU CONTRAT**

Le présent contrat et l'annexe devront être retournés signés au Prêteur

- soit par courrier : le Contrat devra alors être dûment complété, paraphé à chaque page et signé à la dernière page ;
- soit électroniquement via le site [www.banquedesterritoires.fr](http://www.banquedesterritoires.fr) si l'Emprunteur a opté pour la signature électronique : la signature sera alors apposée électroniquement sans qu'il soit besoin de parapher les pages.

Le contrat prendra effet à la date de réception du Contrat signé par l'ensemble des Parties et après réalisation, à la satisfaction du Prêteur, de la (ou des) condition(s) ci-après mentionnée(s).

A défaut de réalisation de cette (ou de ces) condition(s) à la date du **30/11/2022** le Prêteur pourra considérer le présent Contrat comme nul et non avenu.

La prise d'effet est subordonnée à la réalisation de la (ou des) condition(s) suivante(s) :

- la production de (ou des) acte(s) conforme(s) habilitant le représentant de l'Emprunteur à intervenir au présent contrat.

## **ARTICLE 7 CONDITIONS SUSPENSIVES AU VERSEMENT DE CHAQUE LIGNE DU PRÊT**

Il est précisé que le Versement d'une Ligne du Prêt est subordonné au respect des dispositions suivantes :

- que l'autorisation de prélèvement soit retournée au Prêteur signée par un représentant de l'Emprunteur habilité ;
- qu'il n'y ait aucun manquement de l'Emprunteur à l'un quelconque des engagements prévus à l'Article « **Déclarations et Engagements de l'Emprunteur** » ;
- qu'aucun cas d'exigibilité anticipée, visé à l'Article « **Remboursements Anticipés et Leurs Conditions Financières** », ne soit survenu ou susceptible de survenir ;
- que l'Emprunteur ne soit pas en situation d'impayé, de quelque nature que ce soit, vis-à-vis du Prêteur ;
- que l'Emprunteur justifie au Prêteur l'engagement de l'opération financée tel que précisé à l'Article « **Mise à Disposition de chaque Ligne du Prêt** » ;
- que l'Emprunteur produise au Prêteur la (ou les) pièce(s) suivante(s) :
  - Contrat de prêt(s) signé de l'ensemble des parties
  - Garantie(s) conforme(s)

A défaut de réalisation des conditions précitées au moins dix (10) Jours ouvrés avant la date souhaitée pour le premier Versement, le Prêteur sera dans l'impossibilité de procéder au Versement des fonds à cette date.



## **ARTICLE 8 MISE À DISPOSITION DE CHAQUE LIGNE DU PRÊT**

Chaque Ligne du Prêt est mise à disposition pendant la Phase de Mobilisation du Contrat. Les Versements sont subordonnés au respect de l'Article « **Conditions Suspensives au Versement de chaque Ligne du Prêt** », à la conformité et à l'effectivité de la (ou des) Garantie(s) apportée(s), ainsi qu'à la justification, par l'Emprunteur, de l'engagement de l'opération financée notamment par la production de l'ordre de service de démarrage des travaux, d'un compromis de vente ou de toute autre pièce préalablement agréée par le Prêteur.

Sous réserve des dispositions de l'alinéa précédent, un échéancier de Versements pour chaque Ligne du Prêt est proposé par le Prêteur à l'Emprunteur. Cet échéancier est positionné à la Date Limite de Mobilisation des fonds.

Le premier Versement est subordonné à la prise d'effet du Contrat et ne peut intervenir moins de dix (10) Jours ouvrés après la Date d'Effet et le dernier Versement doit intervenir avant la Date Limite de Mobilisation.

Il appartient à l'Emprunteur de s'assurer que l'échéancier de Versements correspond à l'opération financée ou de le modifier dans les conditions ci-après :

toute modification du ou des échéanciers de Versements doit être :

- soit adressée par l'Emprunteur au Prêteur par lettre parvenue au moins dix (10) Jours ouvrés avant la date de Versement prévue initialement,
- soit réalisée par l'Emprunteur directement sur le site : [www.banquedesterritoires.fr](http://www.banquedesterritoires.fr) en respectant un délai de trois (3) Jours ouvrés entre la date de demande et la nouvelle date de réalisation du Versement souhaitée.

Le Prêteur se réserve le droit de requérir de l'Emprunteur les justificatifs de cette modification de l'échéancier.

A la date limite de mobilisation de chaque Ligne du Prêt, si la somme des Versements est inférieure au montant de la Ligne du Prêt, le montant de la Ligne du Prêt sera ramené au montant effectivement versé dans les conditions figurant à l'Article « **Caractéristiques Financières de chaque Ligne du Prêt** ».

En cas de retard dans le déroulement de l'opération, l'Emprunteur s'engage à avertir le Prêteur et à adapter le ou les échéanciers de Versements prévisionnels aux besoins effectifs de décaissements liés à l'avancement des travaux.

Le Prêteur a la faculté, pour des raisons motivées, de modifier une ou plusieurs dates prévues à l'échéancier de Versements voire de suspendre les Versements, sous réserve d'en informer préalablement l'Emprunteur par courrier ou par voie électronique.

Les Versements sont domiciliés sur le compte dont l'intitulé exact est porté sur l'accusé de réception transmis à l'Emprunteur à la prise d'effet du Contrat.

L'Emprunteur a la faculté de procéder à un changement de domiciliation en cours de Versement du Prêt sous réserve d'en faire la demande au Prêteur, par lettre parvenue au moins vingt (20) Jours ouvrés avant la nouvelle date de réalisation du Versement.

Le Prêteur se réserve, toutefois, le droit d'agréer les établissements teneurs des comptes ainsi que les catégories de comptes sur lesquels doivent intervenir les Versements.



CAISSE DES DÉPÔTS ET CONSIGNATIONS

## **ARTICLE 9 CARACTÉRISTIQUES FINANCIÈRES DE CHAQUE LIGNE DU PRÊT**

Les caractéristiques financières de chaque Ligne du Prêt sont les suivantes :

<b>Offre CDC</b>				
<b>Caractéristiques de la Ligne du Prêt</b>	<b>CPLS</b>	<b>PLS</b>		
<b>Enveloppe</b>	Complémentaire au PLS 2022	PLSDD 2022		
<b>Identifiant de la Ligne du Prêt</b>	5502627	5502626		
<b>Montant de la Ligne du Prêt</b>	451 684 €	470 120 €		
<b>Commission d'instruction</b>	270 €	280 €		
<b>Durée de la période</b>	Annuelle	Annuelle		
<b>Taux de période</b>	3,12 %	3,12 %		
<b>TEG de la Ligne du Prêt</b>	3,12 %	3,12 %		
<b>Phase d'amortissement</b>				
<b>Durée</b>	15 ans	15 ans		
<b>Index<sup>1</sup></b>	Livret A	Livret A		
<b>Marge fixe sur index</b>	1,11 %	1,11 %		
<b>Taux d'intérêt<sup>2</sup></b>	3,11 %	3,11 %		
<b>Périodicité</b>	Annuelle	Annuelle		
<b>Profil d'amortissement</b>	Échéance prioritaire (intérêts différés)	Échéance prioritaire (intérêts différés)		
<b>Condition de remboursement anticipé volontaire</b>	Indemnité actuarielle	Indemnité actuarielle		
<b>Modalité de révision</b>	DR	DR		
<b>Taux de progressivité de l'échéance</b>	- 0,75 %	- 0,75 %		
<b>Mode de calcul des intérêts</b>	Equivalent	Equivalent		
<b>Base de calcul des intérêts</b>	30 / 360	30 / 360		

1 A titre purement indicatif et sans valeur contractuelle, la valeur de l'index à la date d'émission du présent Contrat est de 2 % (Livret A).

2 Le(s) taux indiqué(s) ci-dessus est (sont) susceptible(s) de varier en fonction des variations de l'Index de la Ligne du Prêt.



## CAISSE DES DÉPÔTS ET CONSIGNATIONS

L'Emprunteur reconnaît que, conformément à la réglementation en vigueur, le TEG susmentionné, calculé selon un mode proportionnel au taux de période établi à partir d'une période de mois normalisés et rapporté à une année civile, est fourni en tenant compte de l'ensemble des commissions, rémunérations et frais, dont les frais de garantie, supportés par l'Emprunteur et portés à la connaissance du Prêteur lors de l'instruction de chaque Ligne du Prêt.

Pour l'avenir, le Prêteur et l'Emprunteur reconnaissent expressément pour chaque Ligne du Prêt, que :

- le TEG du fait des particularités de taux notamment en cas de taux variable, ne peut être fourni qu'à titre indicatif ;
- le calcul est effectué sur l'hypothèse d'un unique Versement, à la date de signature du Contrat qui vaut, pour les besoins du calcul du TEG, date de début d'amortissement théorique du Prêt.

Toutefois, ce TEG indicatif ne saurait être opposable au Prêteur en cas de modification des informations portées à sa connaissance.

Et, l'Emprunteur reconnaît avoir procédé personnellement à toutes les estimations qu'il jugeait nécessaires à l'appréciation du coût total de chaque Ligne du Prêt.

Les frais de garantie, visés ci-dessus, sont intégrés pour le calcul du TEG sur la base du montage de garantie prévu à l'Article « **Garantie** ».

## **ARTICLE 10 DÉTERMINATION DES TAUX**

### **MODALITÉS D'ACTUALISATION DU TAUX VARIABLE**

A chaque variation de l'Index, l'Emprunteur aura la faculté de solliciter du Prêteur la communication des informations utiles concernant les nouvelles valeurs applicables à la prochaine Date d'Echéance de chaque Ligne du Prêt.

Selon les caractéristiques propres à chaque Ligne du Prêt, l'actualisation du (ou des) taux applicable(s) s'effectue selon les modalités de révisions ci-après.

Le taux d'intérêt et, le cas échéant, le taux de progressivité de l'échéance indiqués à l'Article « **Caractéristiques Financières de chaque Ligne du Prêt** », font l'objet d'une actualisation de leur valeur, à la Date d'Effet du Contrat, en cas de variation de l'Index.

Les valeurs actualisées sont calculées par application des formules de révision indiquées ci-après.

### **MODALITÉS DE RÉVISION DU TAUX VARIABLE**





## CAISSE DES DÉPÔTS ET CONSIGNATIONS

Pour chaque Ligne du Prêt révisée selon la modalité « Double Révisabilité », le taux d'intérêt actuariel annuel (I) et le taux annuel de progressivité (P) indiqués à l'Article « **Caractéristiques Financières de chaque Ligne du Prêt** » et actualisés, comme indiqué ci-dessus, sont révisés à la Date de Début de la Phase d'Amortissement puis à chaque Date d'Echéance de la Ligne du Prêt, dans les conditions ci-après définies :

- Le taux d'intérêt révisé (I') de la Ligne du Prêt est déterminé selon la formule :  $I' = T + M$

où T désigne le taux de l'Index en vigueur à la date de Révision et M la marge fixe sur Index prévue à l'Article « **Caractéristiques Financières de chaque Ligne du Prêt** » en vigueur à la Date d'Echéance de la Ligne du Prêt.

Le taux ainsi calculé correspond au taux actuariel annuel pour la Durée de la Ligne du Prêt restant à courir. Il s'applique au capital restant dû et, le cas échéant, à la part des intérêts dont le règlement a été différé.

- Le taux annuel de progressivité révisé (P') des échéances, est déterminé selon la formule :  $P' = (1+I') (1+P) / (1+I) - 1$

Les taux révisés s'appliquent au calcul des échéances relatives à la Phase d'Amortissement restant à courir.

En tout état de cause, en Phase d'Amortissement ainsi qu'en Phase de Préfinancement éventuelle, le taux d'intérêt de chaque Ligne du Prêt ne saurait être négatif et le cas échéant sera ramené à 0 %.

## **SUBSTITUTION DE L'INDEX ET/OU AUTRE(S) INDICE(S) EN CAS DE DISPARITION DÉFINITIVE DE L'INDEX ET/OU AUTRE(S) INDICE(S)**

L'Emprunteur reconnaît que les Index et les indices nécessaires à la détermination de la Courbe de Taux de Swap Euribor, de la Courbe de Taux de Swap Inflation et/ou le cas-échéant de la Courbe de Taux OAT sont susceptibles d'évoluer en cours d'exécution du présent Contrat.

En particulier,

- si un Index ou un indice nécessaire à la détermination de la Courbe de Taux de Swap Inflation, de la Courbe de Taux de Swap Euribor et/ou le cas-échéant de la Courbe de Taux OAT cesse d'être publié de manière permanente et définitive,

- s'il est publiquement et officiellement reconnu que ledit indice a cessé d'être représentatif du marché ou de la réalité économique sous-jacent qu'il entend mesurer ; ou

- si son administrateur fait l'objet d'une procédure de faillite ou de résolution ou d'un retrait d'agrément (ci-après désignés comme un « Événement »),

le Prêteur désignera l'indice qui se substituera à ce dernier à compter de la disparition effective de l'indice affecté par un Événement (ou à toute autre date antérieure déterminée par le Prêteur) parmi les indices de référence officiellement désignés ou recommandés, par ordre de priorité :

(1) par l'administrateur de l'indice affecté par un Événement ;

(2) en cas de non désignation d'un successeur dans l'administration de l'indice affecté par un Événement, par toute autorité compétente (en ce compris la Commission Européenne ou les pouvoirs publics) ; ou

(3) par tout groupe de travail ou comité mis en place ou constitué à la demande de l'une quelconque des entités visées au (1) ou au (2) ci-dessus comme étant le (ou les) indices de référence de substitution de l'indice affecté par un Événement, étant précisé que le Prêteur se réserve le droit d'appliquer ou non la marge d'ajustement recommandée.

Le Prêteur, agissant de bonne foi, pourra en outre procéder à certains ajustements relatifs aux modalités de détermination et de décompte des intérêts afin de préserver l'équilibre économique des opérations réalisées entre l'Emprunteur et le Prêteur.



## CAISSE DES DÉPÔTS ET CONSIGNATIONS

En particulier, si l'Index Euribor est affecté par un Evènement, le Prêteur pourra substituer au Taux de Swap Euribor le taux fixe in fine qui sera échangé contre l'indice de substitution choisi. L'indice de substitution et les éventuels ajustements y afférents seront notifiés à l'Emprunteur.

Afin de lever toute ambiguïté, il est précisé que le présent paragraphe (Substitution de l'Index – disparition permanente et définitive de l'Index et/ou autres indices) et l'ensemble de ses stipulations s'appliqueront mutatis mutandis à tout taux successeur de l'Index initial et/ou des autres indices initiaux qui serait à son tour affecté par un Evènement.

## **ARTICLE 11 CALCUL ET PAIEMENT DES INTÉRÊTS**

Les intérêts dus au titre de la période comprise entre deux Dates d'Echéances sont déterminés selon la ou les méthodes de calcul décrites ci-après.

Où (I) désigne les intérêts calculés à terme échu, (K) le capital restant dû au début de la période majoré, le cas échéant, du stock d'intérêts et (t) le taux d'intérêt annuel sur la période.

- Méthode de calcul selon un mode équivalent et une base « 30 / 360 » :

$$I = K \times [(1 + t) \text{ "base de calcul" } - 1]$$

La base de calcul « 30 / 360 » suppose que l'on considère que tous les mois comportent 30 jours et que l'année comporte 360 jours.

Pour chaque Ligne du Prêt, les intérêts seront exigibles selon les conditions ci-après.

Pour chaque Ligne du Prêt ne comportant pas de Phase de Préfinancement, les intérêts dus au titre de la première échéance seront déterminés prorata temporis pour tenir compte des dates effectives de Versement des fonds.

De la même manière, les intérêts dus au titre des échéances suivantes seront déterminés selon les méthodes de calcul ci-dessus et compte tenu des modalités définies à l'Article « **Caractéristiques Financières de chaque Ligne du Prêt** ».

## **ARTICLE 12 AMORTISSEMENT ET REMBOURSEMENT DU CAPITAL**

Pour chaque Ligne du Prêt, l'amortissement du capital se fera selon le ou les profils d'amortissements ci-après.

Lors de l'établissement du tableau d'amortissement d'une Ligne du Prêt avec un profil « échéance prioritaire (intérêts différés) », les intérêts et l'échéance sont prioritaires sur l'amortissement de la Ligne du Prêt. Ce dernier se voit déduit et son montant correspond à la différence entre le montant de l'échéance et celui des intérêts.

La séquence d'échéance est fonction du taux de progressivité des échéances mentionnées aux Articles « **Caractéristiques Financières de chaque Ligne du Prêt** » et « **Détermination des Taux** ».

Si les intérêts sont supérieurs à l'échéance, alors la différence entre le montant des intérêts et de l'échéance constitue les intérêts différés. Le montant amorti au titre de la période est donc nul.



CAISSE DES DÉPÔTS ET CONSIGNATIONS

## **ARTICLE 13 RÈGLEMENT DES ÉCHÉANCES**

L'Emprunteur paie, à chaque Date d'Echéance, le montant correspondant au remboursement du capital et au paiement des intérêts dus. Ce montant est déterminé selon les modalités définies à l'Article « **Caractéristiques Financières de chaque Ligne du Prêt** ».

Le tableau d'amortissement de chaque Ligne du Prêt indique le capital restant dû et la répartition des échéances entre capital et intérêts, et le cas échéant du stock d'intérêts, calculée sur la base d'un Versement unique réalisé en Date de Début de la Phase d'Amortissement.

Les paiements font l'objet d'un prélèvement automatique au bénéfice du Prêteur. Ce prélèvement est effectué conformément à l'autorisation reçue par le Prêteur à cet effet.

Les paiements sont effectués de sorte que les fonds parviennent effectivement dans les écritures comptables de la Caisse des Dépôts au plus tard le jour de l'échéance ou le premier jour ouvré suivant celui de l'échéance si ce jour n'est pas un jour ouvré.

## **ARTICLE 14 COMMISSIONS**

L'Emprunteur sera redevable, sauf exonération accordée par le Prêteur, pour une ou plusieurs Lignes du Prêt, d'une commission d'instruction de 0,06% (6 points de base) du montant de la Ligne du Prêt. Cette commission ne pourra excéder vingt mille euros (20 000 euros) et correspond au montant perçu par le Prêteur au titre des frais de dossier.

Selon la typologie du dossier, elle viendra minorer le premier Versement fait par le Prêteur à l'Emprunteur ou fera l'objet d'une mise en recouvrement dans le mois suivant la prise d'effet du Contrat. Elle restera définitivement acquise au Prêteur, même si la Ligne du Prêt n'est que partiellement mobilisée. Son montant est prévu à l'Article « **Caractéristiques Financières de chaque Ligne du Prêt** ».

Ladite commission d'instruction sera également due par l'Emprunteur si à l'issue de la Phase de Mobilisation aucun Versement n'a été effectué.

## **ARTICLE 15 DÉCLARATIONS ET ENGAGEMENTS DE L'EMPRUNTEUR**

### **DÉCLARATIONS DE L'EMPRUNTEUR :**

L'Emprunteur déclare et garantit au Prêteur :

- avoir pris connaissance de toutes les dispositions et pièces formant le Contrat et les accepter ;
- qu'il a la capacité de conclure et signer le Contrat auquel il est Partie, ayant obtenu toutes les autorisations nécessaires à cet effet, ainsi que d'exécuter les obligations qui en découlent ;
- qu'il renonce expressément à bénéficier d'un délai de rétractation à compter de la conclusion du contrat ;
- qu'il a une parfaite connaissance et compréhension des caractéristiques financières et des conditions de remboursement du Prêt et qu'il reconnaît avoir obtenu de la part du Prêteur, en tant que de besoin, toutes les informations utiles et nécessaires ;



#### CAISSE DES DÉPÔTS ET CONSIGNATIONS

- la conformité des décisions jointes aux originaux et rendues exécutoires ;
- la sincérité des documents transmis et notamment de la certification des documents comptables fournis et l'absence de toute contestation à leur égard ;
- qu'il n'est pas en état de cessation de paiement et ne fait l'objet d'aucune procédure collective ;
- qu'il n'a pas déposé de requête en vue de l'ouverture d'une procédure amiable le concernant ;
- l'absence de recours de quelque nature que ce soit à l'encontre de l'opération financée ;
- qu'il a été informé que le Prêteur pourra céder et/ou transférer tout ou partie de ses droits et obligations sans que son accord ne soit préalablement requis.

#### ENGAGEMENTS DE L'EMPRUNTEUR :

Sous peine de déchéance du terme de remboursement du Prêt, l'Emprunteur s'engage à :

- affecter les fonds exclusivement au projet défini à l'Article « **Objet du Prêt** » du Contrat. Cependant, l'utilisation des fonds par l'Emprunteur pour un objet autre que celui défini à l'Article précité ne saurait en aucun cas engager la responsabilité du Prêteur ;
- rembourser le Prêt aux Dates d'Echéances convenues ;
- assurer les immeubles, objet du présent financement, contre l'incendie et à présenter au Prêteur un exemplaire des polices en cours à première réquisition ;
- ne pas consentir, sans l'accord préalable du Prêteur, de Garantie sur le foncier et les immeubles financés, pendant toute la durée de remboursement du Prêt, à l'exception de celles qui pourraient être prises, le cas échéant, par le(s) garant(s) en contrepartie de l'engagement constaté par l'Article « **Garanties** » du Contrat ;
- obtenir tous droits immobiliers, permis et Autorisations nécessaires, s'assurer et /ou faire en sorte que celles-ci nécessaires ou requises pour réaliser l'opération sont délivrées et maintenues en vigueur ;
- justifier du titre définitif conforme conférant les droits réels immobiliers pour l'opération financée dans les cas où celui-ci n'a pas été préalablement transmis et conserver, sauf accord préalable écrit du Prêteur, la propriété de tout ou partie significative des biens financés par le Prêt ;
- souscrire et maintenir, le cas échéant, pendant toute la durée du chantier et jusqu'à l'achèvement des ouvrages financés par le Prêteur, une police d'assurance tous risques chantier, pour son compte et celui de tous les intervenants à la construction, garantissant les ouvrages en cours de construction contre tous dommages matériels, ainsi que la responsabilité de l'Emprunteur comme de tous les intervenants pour tous dommages aux avoisinants ou aux existants ;
- entretenir, réparer et renouveler les actifs utilisés dans le cadre de l'opération ;
- apporter, le cas échéant, les fonds propres nécessaires à l'équilibre financier de l'opération ;



#### CAISSE DES DÉPÔTS ET CONSIGNATIONS

- informer préalablement (et au plus tard dans le mois précédant l'évènement) le Prêteur et obtenir son accord sur tout projet :
  - de transformation de son statut, ou de fusion, absorption, scission, apport partiel d'actif, transfert universel de patrimoine ou toute autre opération assimilée ;
  - de modification relative à son actionnariat de référence et à la répartition de son capital social telle que cession de droits sociaux ou entrée au capital d'un nouvel associé/actionnaire ;
  - de signature ou modification d'un pacte d'associés ou d'actionnaires, et plus spécifiquement s'agissant des SA d'HLM au sens des dispositions de l'article L.422-2-1 du Code de la construction et de l'habitation ;
- maintenir, pendant toute la durée du Contrat, la vocation sociale de l'opération financée et justifier du respect de cet engagement par l'envoi, au Prêteur, d'un rapport annuel d'activité ;
- produire à tout moment au Prêteur, sur sa demande, les documents financiers et comptables des trois derniers exercices clos ainsi que, le cas échéant, un prévisionnel budgétaire ou tout ratio financier que le Prêteur jugera utile d'obtenir ;
- fournir à la demande du Prêteur, les pièces attestant de la réalisation de l'objet du financement visé à l'Article « **Objet du Prêt** », ainsi que les documents justifiant de l'obtention de tout financement permettant d'assurer la pérennité du caractère social de l'opération financée ;
- fournir au Prêteur, dans les deux années qui suivent la date d'achèvement des travaux, le prix de revient définitif de l'opération financée par le Prêt ;
- tenir des écritures comptables de toutes les transactions financières et dépenses faites dans le cadre de l'opération financée et conserver lesdits livres comptables ;
- fournir, soit sur sa situation, soit sur les projets financés, tout renseignement et document budgétaire ou comptable à jour que le Prêteur peut être amené à lui réclamer notamment, une prospective actualisée mettant en évidence sa capacité à moyen et long terme à faire face aux charges générées par le projet, et à permettre aux représentants du Prêteur de procéder à toutes vérifications qu'ils jugeraient utiles ;
- informer, le cas échéant, le Prêteur sans délai, de toute décision tendant à déférer les délibérations de l'assemblée délibérante de l'Emprunteur autorisant le recours au Prêt et ses modalités devant toute juridiction, de même que du dépôt de tout recours à l'encontre d'un acte détachable du Contrat ;
- informer, le cas échéant, le Prêteur, sans délai, de l'ouverture d'une procédure amiable à sa demande ou de l'ouverture d'une procédure collective à son égard, ainsi que de la survenance de toute procédure précontentieuse, contentieuse, arbitrale ou administrative devant toute juridiction ou autorité quelconque ;
- informer préalablement, le cas échéant, le Prêteur de tout projet de nantissement de ses parts sociales ou actions ;
- informer, dès qu'il en a connaissance, le Prêteur de la survenance de tout évènement visé à l'article « **Remboursements Anticipés et Leurs Conditions Financières** » ;
- informer le Prêteur dès qu'il en a connaissance, de tout évènement susceptible de retarder le démarrage de l'opération financée, d'en suspendre momentanément ou durablement voire d'en annuler la réalisation, ou d'en modifier le contenu ;
- informer le Prêteur de la date d'achèvement des travaux, par production de la déclaration ad hoc, dans un délai maximum de trois mois à compter de celle-ci ;



## CAISSE DES DÉPÔTS ET CONSIGNATIONS

- à ne pas céder ou transférer tout ou partie de ses droits ou obligations au titre du présent Contrat sans l'autorisation expresse du Prêteur.
- respecter les dispositions réglementaires applicables aux logements locatifs sociaux et transmettre au Prêteur, en cas de réalisation de logements locatifs sociaux sur le(s) bien(s) immobilier(s) financé(s) au moyen du Prêt, la décision de subvention ou d'agrément ouvrant droit à un financement de la Caisse des Dépôts ou d'un établissement de crédit ayant conclu une convention avec celle-ci ;
- rembourser la Ligne du Prêt CPLS octroyée par le Prêteur, en complément du financement de l'opération objet du présent Prêt, dans le cas où la Ligne du Prêt PLS ferait l'objet d'un remboursement anticipé, total ou partiel, volontaire ou obligatoire.
- réaliser au moyen des fonds octroyés une opération immobilière conforme aux exigences de l'un des référentiels suivants : PERENE pour la Réunion, ECODOM + pour la Guadeloupe, la Guyane et la Martinique ou tout autre référentiel reconnu par la Caisse des Dépôts et présentant des niveaux d'exigences équivalents ou supérieurs aux référentiels précités.

## **ARTICLE 16 GARANTIES**

Le remboursement du capital et le paiement des intérêts ainsi que toutes les sommes contractuellement dues ou devenues exigibles au titre du présent contrat sont garantis comme suit :

Type de Garantie	Dénomination du garant / Désignation de la Garantie	Quotité Garantie (en %)
Collectivités locales	METROPOLE EUROPEENNE DE LILLE	100,00

Le Garant du Prêt s'engage, pendant toute la durée du Prêt, au cas où l'Emprunteur, pour quelque motif que ce soit, ne s'acquitterait pas de toutes sommes contractuellement dues ou devenues exigibles, à effectuer le paiement en son lieu et place et sur simple demande du Prêteur, sans pouvoir exiger que celui-ci discute au préalable les biens de l'Emprunteur défaillant.

L'engagement de ce dernier porte sur la totalité du Prêt contracté par l'Emprunteur.

## **ARTICLE 17 REMBOURSEMENTS ANTICIPÉS ET LEURS CONDITIONS FINANCIÈRES**

Tout remboursement anticipé devra être accompagné du paiement, le cas échéant, des intérêts différés correspondants. Ce montant sera calculé au prorata des capitaux remboursés en cas de remboursement partiel.

Tout remboursement anticipé doit être accompagné du paiement des intérêts courus contractuels correspondants.

Le paiement des intérêts courus sur les sommes ainsi remboursées par anticipation, sera effectué dans les conditions définies à l'Article « **Calcul et Paiement des Intérêts** ».

Le remboursement anticipé partiel ou total du Prêt, qu'il soit volontaire ou obligatoire, donnera lieu, au règlement par l'Emprunteur d'une indemnité dont les modalités de calcul sont détaillées selon les différents cas, au sein du présent Article.

L'indemnité perçue par le Prêteur est destinée à compenser le préjudice financier résultant du remboursement anticipé du Prêt avant son terme, au regard de la spécificité de la ressource prêtée et de son remplacement sur les marchés financiers.





## CAISSE DES DÉPÔTS ET CONSIGNATIONS

L'Emprunteur reconnaît avoir été informé des conditions financières des remboursements anticipés et en accepte les dispositions.

### 17.1 REMBOURSEMENTS ANTICIPÉS VOLONTAIRES

#### 17.1.1 Conditions des demandes de remboursements anticipés volontaires

Pour chaque Ligne du Prêt comportant une indemnité actuarielle, dont les modalités de calculs sont stipulées ci-après, l'Emprunteur a la faculté d'effectuer, en Phase d'amortissement, des remboursements anticipés volontaires totaux ou partiels à chaque Date d'Echéance moyennant un préavis de quarante cinq (45) jours calendaires avant la date de remboursement anticipé volontaire souhaitée. Les remboursements anticipés volontaires sont pris en compte pour l'échéance suivante si le Versement effectif des sommes est constaté dans les écritures comptables de la Caisse des Dépôts au moins deux mois avant cette échéance.

La date du jour de calcul des sommes dues est fixée quarante (40) jours calendaires avant la date de remboursement anticipé volontaire souhaitée.

Toute demande de remboursement anticipé volontaire notifiée conformément à l'Article « **Notifications** » doit indiquer, pour chaque Ligne du Prêt, la date à laquelle doit intervenir le remboursement anticipé volontaire, le montant devant être remboursé par anticipation et préciser la (ou les) Ligne(s) du Prêt sur laquelle (ou lesquelles) ce(s) remboursement(s) anticipé(s) doit(doivent) intervenir.

Le Prêteur lui adressera, trente cinq (35) jours calendaires avant la date souhaitée pour le remboursement anticipé volontaire, le montant de l'indemnité de remboursement anticipé volontaire calculé selon les modalités détaillées ci-après au présent article.

L'Emprunteur devra confirmer le remboursement anticipé volontaire par courriel ou par télécopie, selon les modalités définies à l'Article « **Notifications** », dans les cinq (5) jours calendaires qui suivent la réception du calcul de l'indemnité de remboursement anticipé volontaire.

Sa confirmation vaut accord irrévocable des Parties sur le montant total du remboursement anticipé volontaire et du montant de l'indemnité.

#### 17.1.2 Conditions financières des remboursements anticipés volontaires

Les conditions financières des remboursements anticipés volontaires définies ci-dessous et applicables à chaque Ligne du Prêt sont détaillées à l'Article « **Caractéristiques Financières de chaque Ligne du Prêt** ».

Durant la Phase d'Amortissement, les remboursements anticipés volontaires donnent également lieu à la perception, par le Prêteur, d'une indemnité actuarielle dont le montant sera égal à la différence, uniquement lorsque celle-ci est positive, entre la « **Valeur de Marché de la Ligne du Prêt** » et le montant du capital remboursé par anticipation, augmenté des intérêts courus non échus dus à la date du remboursement anticipé.

En cas de remboursement anticipé partiel, les échéances ultérieures sont recalculées, par application des caractéristiques en vigueur à la date du remboursement, sur la base, d'une part, du capital restant dû majoré, le cas échéant, des intérêts différés correspondants et, d'autre part, de la durée résiduelle du Prêt.



CAISSE DES DÉPÔTS ET CONSIGNATIONS

## 17.2 REMBOURSEMENTS ANTICIPÉS OBLIGATOIRES

### 17.2.1 Premier cas entraînant un remboursement anticipé obligatoire

Toutes sommes contractuellement dues au Prêteur au titre du Contrat deviendront immédiatement exigibles en cas de :

- tout impayé à Date d'Echéance, ces derniers entraîneront également l'exigibilité d'intérêts moratoires ;
- perte par l'Emprunteur de sa qualité le rendant éligible au Prêt ;
- dévolution du bien financé à une personne non éligible au Prêt et/ou non agréée par le Prêteur en raison de la dissolution, pour quelque cause que ce soit, de l'organisme Emprunteur ;
- vente de logement faite par l'Emprunteur au profit de personnes morales ne contractualisant pas avec la Caisse des Dépôts pour l'acquisition desdits logements ;
- non respect par l'Emprunteur des dispositions légales et réglementaires applicables aux logements locatifs sociaux ;
- non utilisation des fonds empruntés conformément à l'objet du Prêt tel que défini à l'Article « **Objet du Prêt** » du Contrat ;
- non respect de l'un des engagements de l'Emprunteur énumérés à l'Article « **Déclarations et Engagements de l'Emprunteur** », ou en cas de survenance de l'un des événements suivants :
  - dissolution, liquidation judiciaire ou amiable, plan de cession de l'Emprunteur ou de l'un des associés de l'Emprunteur dans le cadre d'une procédure collective ;
  - la(les) Garantie(s) octroyée(s) dans le cadre du Contrat, a(ont) été rapportée(s), cesse(nt) d'être valable(s) ou pleinement efficace(s), pour quelque cause que ce soit.

Les cas de remboursements anticipés obligatoires ci-dessus donneront lieu au paiement par l'Emprunteur d'une pénalité égale à 7 % du montant total des sommes exigibles par anticipation.

### 17.2.2 Deuxième cas entraînant un remboursement anticipé obligatoire

Toutes sommes contractuellement dues au Prêteur au titre du Contrat deviendront immédiatement exigibles dans les cas suivants :

- cession, démolition ou destruction du bien immobilier financé par le Prêt, sauf dispositions législatives ou réglementaires contraires ou renonciation expresse du Prêteur ;
- transfert, démembrement ou extinction, pour quelque motif que ce soit, des droits réels immobiliers détenus par l'Emprunteur sur le bien financé ;
- action judiciaire ou administrative tendant à modifier ou à annuler les autorisations administratives nécessaires à la réalisation de l'opération ;
- modification du statut juridique, du capital (dans son montant ou dans sa répartition), de l'actionnaire de référence, du pacte d'actionnaires ou de la gouvernance de l'Emprunteur, n'ayant pas obtenu l'accord préalable du Prêteur ;



#### CAISSE DES DÉPÔTS ET CONSIGNATIONS

- nantissement des parts sociales ou actions de l'Emprunteur.

Les cas de remboursements anticipés obligatoires ci-dessus donneront lieu au paiement par l'Emprunteur d'une indemnité égale à un semestre d'intérêts sur les sommes remboursées par anticipation, calculée au taux du Prêt en vigueur à la date du remboursement anticipé.

#### **17.2.3 Troisième cas entraînant un remboursement anticipé obligatoire**

L'Emprunteur s'oblige, au plus tard dans les deux (2) années qui suivent la date de déclaration d'achèvement des travaux ou dans l'année qui suit l'élaboration de la fiche de clôture d'opération, à rembourser les sommes trop perçues, au titre du Contrat, lorsque :

- le montant total des subventions obtenues est supérieur au montant initialement mentionné dans le plan de financement de l'opération ;
- le prix de revient définitif de l'opération est inférieur au prix prévisionnel ayant servi de base au calcul du montant du Prêt.

A défaut de remboursement dans ces délais une indemnité, égale à celle perçue en cas de remboursements anticipés volontaires, sera due sur les sommes trop perçues remboursées par anticipation.

Donnent lieu au seul paiement des intérêts contractuels courus correspondants, les cas de remboursements anticipés suivants :

- vente de logement faite par l'Emprunteur au profit de personnes physiques ;
- vente de logement faite par l'Emprunteur au profit de personnes morales contractualisant avec la Caisse des Dépôts, dans les conditions d'octroi de cette dernière, pour l'acquisition desdits logements ;
- démolition pour vétusté et/ou dans le cadre de la politique de la ville (Zone ANRU).

#### **ARTICLE 18 RETARD DE PAIEMENT - INTÉRÊTS MORATOIRES**

Toute somme due au titre de chaque Ligne du Prêt indexée sur Livret A, non versée à la date d'exigibilité, porte intérêt de plein droit, dans toute la mesure permise par la loi, à compter de cette date, au taux du Livret A majoré de 6 % (600 points de base).

La date d'exigibilité des sommes remboursables par anticipation s'entend de la date du fait générateur de l'obligation de remboursement, quelle que soit la date à laquelle ce fait générateur a été constaté par le Prêteur.

La perception des intérêts de retard mentionnés au présent article ne constituera en aucun cas un octroi de délai de paiement ou une renonciation à un droit quelconque du Prêteur au titre du Contrat.

Sans préjudice de leur exigibilité à tout moment, les intérêts de retard échus et non-payés seront capitalisés avec le montant impayé, s'ils sont dus pour au moins une année entière au sens de l'article 1343-2 du Code civil.

CAISSE DES DÉPÔTS ET CONSIGNATIONS

## **ARTICLE 19 NON RENONCIATION**

Le Prêteur ne sera pas considéré comme ayant renoncé à un droit au titre du Contrat ou de tout document s'y rapportant du seul fait qu'il s'abstient de l'exercer ou retarde son exercice.

## **ARTICLE 20 DROITS ET FRAIS**

L'Emprunteur prend à sa charge les droits et frais présents et futurs qui peuvent résulter du Contrat et notamment les frais de gestion et les commissions prévues à l'Article « **Caractéristiques Financières de chaque Ligne du Prêt** » et, le cas échéant, à l'Article « **Commissions** ».

## **ARTICLE 21 NOTIFICATIONS ET DONNÉES À CARACTÈRE PERSONNEL**

Toutes les communications entre l'Emprunteur et le Prêteur (y compris les demandes de Prêt(s)) peuvent être effectuées soit par courriel soit via le site [www.banquedesterritoires.fr](http://www.banquedesterritoires.fr) par un représentant de l'Emprunteur dûment habilité. A cet égard, l'Emprunteur reconnaît que toute demande ou notification émanant de son représentant dûment habilité et transmise par courriel ou via le site indiqué ci-dessus l'engagera au même titre qu'une signature originale et sera considérée comme valable, même si, pour la bonne forme, une lettre simple de confirmation est requise.

Par ailleurs, l'Emprunteur est avisé que les informations résultant de la législation et de la réglementation concernant les données personnelles, et notamment, le règlement (UE) 2016/679 du 27 avril 2016 relatif à la protection des personnes physiques à l'égard du Traitement des Données à caractère personnel et à la libre circulation de ces Données, applicable à compter du 25 mai 2018 (ci-après, « le RGPD »), font l'objet d'une notice, consultable sur le site [www.banquedesterritoires.fr/donnees-personnelles](http://www.banquedesterritoires.fr/donnees-personnelles).

## **ARTICLE 22 ÉLECTION DE DOMICILE ET ATTRIBUTION DE COMPÉTENCE**

Le Contrat est soumis au droit français.

Pour l'entière exécution des présentes et de leur suite, les Parties font élection de domicile, à leurs adresses ci-dessus mentionnées.

En cas de différends sur l'interprétation ou l'exécution des présentes, les Parties s'efforceront de trouver de bonne foi un accord amiable.

A défaut d'accord trouvé, tout litige sera soumis aux tribunaux compétents dans le ressort des juridictions du second degré de Paris.





BANQUE des  
**TERRITOIRES**



CAISSE DES DÉPÔTS ET CONSIGNATIONS  
DIRECTION REGIONALE HAUTS-DE-FRANCE  
Délégation de LILLE



3F NOTRE LOGIS  
  
221 RUE DE LA LYS  
BP 60126  
59433 HALLUIN CEDEX

à CAISSE DES DEPOTS ET CONSIGNATIONS  
DIRECTION REGIONALE HAUTS-DE-FRANCE  
179 Boulevard de Turin  
Tour Eurocentre  
59777 Euralille

### CONFIRMATION D'AUTORISATION DE PRELEVEMENT AUTOMATIQUE

U114130, 3F NOTRE LOGIS

Objet : Contrat de Prêt n° 139139, Ligne du Prêt n° 5502627

Je confirme l'autorisation donnée à la Caisse des Dépôts de recouvrer les échéances, les commissions, les frais et accessoires, ainsi que les indemnités, pénalités et toutes autres sommes éventuellement dues au titre de la Ligne du Prêt visée en objet et ce, par prélèvement direct sur le compte référencé CEPAFRPP627/FR7616275006000810223802626 en vertu du mandat n° AADPH2022034000001 en date du 3 février 2022.

*Si vous souhaitez changer de domiciliation bancaire de recouvrement, nous vous invitons à nous retourner le relevé d'identité bancaire correspondant afin que nous puissions établir le cas échéant le mandat SEPA correspondant.*





BANQUE des  
**TERRITOIRES**



CAISSE DES DÉPÔTS ET CONSIGNATIONS  
DIRECTION REGIONALE HAUTS-DE-FRANCE  
Délégation de LILLE



3F NOTRE LOGIS  
  
221 RUE DE LA LYS  
BP 60126  
59433 HALLUIN CEDEX

à CAISSE DES DEPOTS ET CONSIGNATIONS  
DIRECTION REGIONALE HAUTS-DE-FRANCE  
179 Boulevard de Turin  
Tour Eurocentre  
59777 Euralille

### CONFIRMATION D'AUTORISATION DE PRELEVEMENT AUTOMATIQUE

U114130, 3F NOTRE LOGIS

Objet : Contrat de Prêt n° 139139, Ligne du Prêt n° 5502626

Je confirme l'autorisation donnée à la Caisse des Dépôts de recouvrer les échéances, les commissions, les frais et accessoires, ainsi que les indemnités, pénalités et toutes autres sommes éventuellement dues au titre de la Ligne du Prêt visée en objet et ce, par prélèvement direct sur le compte référencé CEPAFRPP627/FR7616275006000810223802626 en vertu du mandat n° AADPH2022034000001 en date du 3 février 2022.

*Si vous souhaitez changer de domiciliation bancaire de recouvrement, nous vous invitons à nous retourner le relevé d'identité bancaire correspondant afin que nous puissions établir le cas échéant le mandat SEPA correspondant.*



**Tableau d'Amortissement  
En Euros**

Edité le : 31/08/2022

Emprunteur : 0206518 - 3 F NOTRE LOGIS  
 N° du Contrat de Prêt : 139139 / N° de la Ligne du Prêt : 5502627  
 Opération : Acquisition en VEFA  
 Produit : CPLS - Complémentaire au PLS 2022

Capital prêté : 451 684 €  
 Taux actuariel théorique : 3,11 %  
 Taux effectif global : 3,12 %

N° d'échéance	Date d'échéance (*)	Taux d'intérêt (en %)	Echéance (en €)	Amortissement (en €)	Intérêts (en €)	Intérêts à différer (en €)	Capital dû après remboursement (en €)	Stock d'intérêts différés (en €)
1	31/08/2023	3,11	40 008,42	25 961,05	14 047,37	0,00	425 722,95	0,00
2	31/08/2024	3,11	39 708,36	26 468,38	13 239,98	0,00	399 254,57	0,00
3	31/08/2025	3,11	39 410,55	26 993,73	12 416,82	0,00	372 260,84	0,00
4	31/08/2026	3,11	39 114,97	27 537,66	11 577,31	0,00	344 723,18	0,00
5	31/08/2027	3,11	38 821,60	28 100,71	10 720,89	0,00	316 622,47	0,00
6	31/08/2028	3,11	38 530,44	28 683,48	9 846,96	0,00	287 938,99	0,00
7	31/08/2029	3,11	38 241,46	29 286,56	8 954,90	0,00	258 652,43	0,00
8	31/08/2030	3,11	37 954,65	29 910,56	8 044,09	0,00	228 741,87	0,00

(\*) Les dates d'échéances indiquées dans le présent tableau d'amortissement sont des dates prévisionnelles données à titre indicatif.



**Tableau d'Amortissement  
En Euros**

Edité le : 31/08/2022

N° d'échéance	Date d'échéance (*)	Taux d'intérêt (en %)	Echéance (en €)	Amortissement (en €)	Intérêts (en €)	Intérêts à différer (en €)	Capital dû après remboursement (en €)	Stock d'intérêts différés (en €)
9	31/08/2031	3,11	37 669,99	30 556,12	7 113,87	0,00	198 185,75	0,00
10	31/08/2032	3,11	37 387,47	31 223,89	6 163,58	0,00	166 961,86	0,00
11	31/08/2033	3,11	37 107,06	31 914,55	5 192,51	0,00	135 047,31	0,00
12	31/08/2034	3,11	36 828,76	32 628,79	4 199,97	0,00	102 418,52	0,00
13	31/08/2035	3,11	36 552,54	33 367,32	3 185,22	0,00	69 051,20	0,00
14	31/08/2036	3,11	36 278,40	34 130,91	2 147,49	0,00	34 920,29	0,00
15	31/08/2037	3,11	36 006,31	34 920,29	1 086,02	0,00	0,00	0,00
<b>Total</b>			<b>569 620,98</b>	<b>451 684,00</b>	<b>117 936,98</b>	<b>0,00</b>		

(\*) Les dates d'échéances indiquées dans le présent tableau d'amortissement sont des dates prévisionnelles données à titre indicatif.

A titre purement indicatif et sans valeur contractuelle, la valeur de l'index en vigueur lors de l'émission du présent contrat est de 2,00 % (Livret A).

### Tableau d'Amortissement En Euros

Emprunteur : 0206518 - 3 F NOTRE LOGIS  
N° du Contrat de Prêt : 139139 / N° de la Ligne du Prêt : 5502626  
Opération : Acquisition en VEFA  
Produit : PLS - PLSDD 2022

Capital prêté : 470 120 €  
Taux actuariel théorique : 3,11 %  
Taux effectif global : 3,12 %

N° d'échéance	Date d'échéance (*)	Taux d'intérêt (en %)	Echéance (en €)	Amortissement (en €)	Intérêts (en €)	Intérêts à différer (en €)	Capital dû après remboursement (en €)	Stock d'intérêts différés (en €)
1	31/08/2023	3,11	41 641,41	27 020,68	14 620,73	0,00	443 099,32	0,00
2	31/08/2024	3,11	41 329,10	27 548,71	13 780,39	0,00	415 550,61	0,00
3	31/08/2025	3,11	41 019,13	28 095,51	12 923,62	0,00	387 455,10	0,00
4	31/08/2026	3,11	40 711,49	28 661,64	12 049,85	0,00	358 793,46	0,00
5	31/08/2027	3,11	40 406,15	29 247,67	11 158,48	0,00	329 545,79	0,00
6	31/08/2028	3,11	40 103,11	29 854,24	10 248,87	0,00	299 691,55	0,00
7	31/08/2029	3,11	39 802,33	30 481,92	9 320,41	0,00	269 209,63	0,00
8	31/08/2030	3,11	39 503,82	31 131,40	8 372,42	0,00	238 078,23	0,00
9	31/08/2031	3,11	39 207,54	31 803,31	7 404,23	0,00	206 274,92	0,00

(\*) Les dates d'échéances indiquées dans le présent tableau d'amortissement sont des dates prévisionnelles données à titre indicatif.

**Tableau d'Amortissement  
En Euros**

Edité le : 31/08/2022

N° d'échéance	Date d'échéance (*)	Taux d'intérêt (en %)	Echéance (en €)	Amortissement (en €)	Intérêts (en €)	Intérêts à différer (en €)	Capital dû après remboursement (en €)	Stock d'intérêts différés (en €)
10	31/08/2032	3,11	38 913,48	32 498,33	6 415,15	0,00	173 776,59	0,00
11	31/08/2033	3,11	38 621,63	33 217,18	5 404,45	0,00	140 559,41	0,00
12	31/08/2034	3,11	38 331,97	33 960,57	4 371,40	0,00	106 598,84	0,00
13	31/08/2035	3,11	38 044,48	34 729,26	3 315,22	0,00	71 869,58	0,00
14	31/08/2036	3,11	37 759,14	35 524,00	2 235,14	0,00	36 345,58	0,00
15	31/08/2037	3,11	37 475,93	36 345,58	1 130,35	0,00	0,00	0,00
<b>Total</b>			<b>592 870,71</b>	<b>470 120,00</b>	<b>122 750,71</b>	<b>0,00</b>		

(\*) Les dates d'échéances indiquées dans le présent tableau d'amortissement sont des dates prévisionnelles données à titre indicatif.

A titre purement indicatif et sans valeur contractuelle, la valeur de l'index en vigueur lors de l'émission du présent contrat est de 2,00 % (Livret A).

## CONVENTION CADRE DE GARANTIE D'EMPRUNT AU TITRE DU LOGEMENT SOCIAL

Entre la métropole européenne de Lille  
Désignée ci-après par la MEL

1, rue du Ballon – CS 50749 – 59034 LILLE Cedex

Et

la S.A. d'H.L.M. NOTRE LOGIS  
désignée ci-après par NOTRE LOGIS

dont le siège est : 221 rue de la Lys - CS 60126 - 59433 - HALLUIN Cedex

Entre les soussignés :

M. Damien CASTELAIN, Président de la métropole européenne de Lille, et agissant au nom et pour le compte de celle-ci en vertu de la délibération n° 15 C 0215 du Conseil de la métropole du 17 avril 2015,

d'une part,

et Arnaud DELANNAY, Directeur Général de la S.A. d'H.L.M. NOTRE LOGIS (NOTRE LOGIS), dont le siège est à HALLUIN Cedex, agissant au nom de ladite la S.A. d'H.L.M. en vertu d'une délibération de son Conseil d'Administration en date du 4 juin 2007,

d'autre part,

Il a été préalablement à la convention qui fait l'objet des présentes, exposé ce qui suit :

### EXPOSE

Conformément à la délibération du Conseil métropolitain n° 15 C 0215 en date du 17 avril 2015, les conventions de garanties d'emprunt ne sont plus élaborées en parallèle de l'octroi de garanties d'emprunt, mais de façon globale pour toutes les garanties qui seront octroyées à NOTRE LOGIS par arrêté ou délibération au titre du logement social.

En vue de la réalisation d'opérations, NOTRE LOGIS sollicite de la MEL, sa garantie financière pour le remboursement des prêts contractés à cet effet.

A compter de sa signature par les deux parties en présence, la présente convention s'appliquera pour l'ensemble des garanties d'emprunt à venir octroyées par la métropole européenne de Lille à NOTRE LOGIS.

**ARTICLE 1** - La MEL accorde sa garantie à NOTRE LOGIS pour le remboursement d'emprunts. Les caractéristiques particulières des prêts (montants, conditions de taux et de durée de remboursement de ces emprunts) sont celles qui figurent dans les actes octroyant les garanties d'emprunt.

**ARTICLE 2** - Pour assurer sa contribution éventuelle, la MEL s'engage, pendant toute la durée de la période d'amortissement durant laquelle seront dus, à la fois, les intérêts et l'amortissement à libérer, en cas de besoin, des ressources suffisantes pour couvrir les charges des emprunts garantis.

**ARTICLE 3** - Au cas où NOTRE LOGIS, pour quelque motif que ce soit, ne s'acquitterait pas des sommes dues par elle aux échéances convenues ou des intérêts moratoires qu'elle aurait encourus, la MEL s'engage à en effectuer le paiement en ses lieu et place sans jamais pouvoir opposer le défaut de ressources nécessaires à ce règlement dont la création est prévue ci-dessus.

NOTRE LOGIS s'engage à prévenir la MEL au moins 2 mois avant la date contractuelle de règlement des échéances en cas de difficultés susceptibles d'entraîner une impossibilité de faire face à tout ou partie de celles-ci. Il est expressément convenu que le défaut de respect de ce délai de 2 mois aura pour effet de délier le garant à l'égard de ses présentes obligations.

**ARTICLE 4** - Au cas où des paiements devraient être effectués par la MEL en vertu de son obligation de garantie, ils seraient considérés comme avances remboursables et porteraient intérêt au taux légal en vigueur



jusqu'à leur complet remboursement. Le montant de ces remboursements dus à la MEL seraient en outre majorés des intérêts supportés par celle-ci si elle a du faire face à ces avances au moyen d'emprunts.

Ces avances ne seront remboursables qu'autant qu'elles ne mettront pas obstacle au service régulier des annuités qui resteraient dues au prêteur.

**ARTICLE 5** - En cas de projet de remboursement anticipé de tout ou partie ou de renégociation des conditions d'emprunts, le bénéficiaire s'engage à en informer immédiatement le garant et à lui fournir, le cas échéant, un nouveau tableau d'amortissement. Il est de toute façon possible que ce changement nécessite l'autorisation expresse du garant.

En cas de vente, cession à titre gratuit, démolition, mutation de la destination sociale du bien, le bénéficiaire devra en informer la MEL afin qu'elle puisse prendre une décision concernant le maintien de la garantie, en cas notamment de poursuite du remboursement de l'emprunt correspondant aux conditions préexistantes. Tout manquement d'information au garant des faits mentionnés ci-dessus est susceptible d'entraîner l'annulation de la garantie accordée par la MEL.

**ARTICLE 6** - Les opérations poursuivies par NOTRE LOGIS tant au moyen de ses ressources propres que des emprunts qu'elle a déjà réalisés avec la garantie de la MEL ou qu'elle réalisera avec cette garantie, donneront lieu à la fin de chaque année à l'établissement, par NOTRE LOGIS, d'un compte de gestion en recettes et en dépenses, faisant ressortir pour ladite année et par opération le résultat propre à l'exploitation de l'ensemble des immeubles appartenant à NOTRE LOGIS, qui devra être adressé au Président de la MEL au plus tard le 31 mars de l'année suivante.

**ARTICLE 7** - Le compte de gestion défini à l'article 6 comprendra :

- au crédit : Les recettes de toutes natures auxquelles aura donné lieu la gestion des immeubles et installations appartenant à NOTRE LOGIS
- au débit : L'ensemble des dépenses auxquelles aura donné lieu ladite gestion, notamment les frais d'administration et de gestion, les charges d'entretien, de réparation et de gardiennage, les impôts, les taxes, les charges d'intérêt et d'amortissement afférentes aux emprunts contractés pour la construction desdits immeubles et installations.

A ce compte de gestion devront être joints les états ci-après :

- état détaillé des frais généraux ;
- état détaillé des créanciers divers, faisant apparaître les sommes qui pourraient rester dues aux établissements prêteurs sur les échéances d'intérêt et d'amortissement d'emprunts contractés ;
- état détaillé des débiteurs divers faisant ressortir les loyers non payés.

**ARTICLE 8** - Si le compte de gestion ainsi établi est excédentaire, cet excédent sera utilisé jusqu'à due concurrence et, dans le cas où la garantie métropolitaine aurait déjà joué, à l'amortissement de la dette contractée par NOTRE LOGIS vis-à-vis de la MEL et figurant au compte d'avances ouvert au nom de celle-ci dans les écritures de NOTRE LOGIS, suivant les conditions prévues à l'article 9 ci-après.

Si le compte d'avances susvisé ne fait apparaître aucune dette de NOTRE LOGIS, le solde excédentaire du compte de trésorerie sera employé conformément aux statuts de NOTRE LOGIS.

Si du compte de trésorerie et de l'état détaillé des créanciers divers, il résulte que NOTRE LOGIS n'a pas réglé tout ou partie des intérêts et amortissements échus d'emprunts garantis par la MEL et qu'elle ne dispose pas de disponibilités suffisantes pour le faire, la MEL effectuera ce règlement entre les mains des prêteurs au lieu et place de NOTRE LOGIS dans la mesure de l'insuffisance des disponibilités constatées.

Ce règlement constituera la MEL créancière de NOTRE LOGIS.

**ARTICLE 9** - Un compte de "passif" concernant les avances métropolitaines sera ouvert dans les écritures de NOTRE LOGIS.

Il comportera :

- au crédit : le montant des versements effectués par la MEL, en vertu de l'article 8, majoré des intérêts calculés au taux légal en vigueur ainsi que des intérêts supportés par la MEL si elle a dû faire face à ces avances au moyen de fonds d'emprunts ;
- au débit : le montant des remboursements effectués par la S.A. d'H.L.M. NOTRE LOGIS ;

Le solde créditeur constituera la dette de NOTRE LOGIS vis-à-vis de la MEL.





**ARTICLE 10** - NOTRE LOGIS, sur simple demande de la MEL, devra fournir à l'appui des comptes et des états visés à l'article 6 toutes justifications utiles.

Selon le décret-loi du 30 octobre 1935, il devra permettre, à toute époque, aux agents désignés à cet effet, de contrôler son fonctionnement, d'effectuer la vérification de sa caisse ainsi que de ses livres de comptabilité, et d'une manière générale, de s'assurer de la parfaite régularité de toutes ses opérations.

**ARTICLE 11** - L'application du présent contrat se poursuivra jusqu'à l'expiration de la période d'amortissement des emprunts contractés avec la garantie de la MEL.

Toutefois, en cas de mise en jeu de la garantie, les présentes dispositions seront prorogées jusqu'à l'extinction de l'éventuelle créance du garant.

**ARTICLE 12** – Conformément aux articles R. 441-5 et R 441.6 du Code de la Construction et de l'Habitation, NOTRE LOGIS s'engage en contrepartie de la garantie de la MEL, à réserver au profit de celle-ci un contingent de vingt pour cent (20 %) des logements construits ou réhabilités à l'aide des prêts.

Selon les termes de l'article R. 441-5 du Code de la Construction et de l'Habitation, la présente convention précise les modalités de fonctionnement du contingent réservataire accordé à la MEL. NOTRE LOGIS informe la MEL de l'achèvement ou de la vacance des logements qui lui sont réservés, à l'aide d'un courrier postal ou électronique.

Le Président de la MEL ou son représentant propose au bailleur des candidats à l'attribution des logements réservés, en concertation avec la commune, dans le délai d'un mois au plus, à compter de la notification par NOTRE LOGIS de l'achèvement ou de la vacance (le délai de préavis du locataire est normalement de 3 mois).

En cas de préavis raccourci du locataire (un ou deux mois), la réponse des services métropolitains sera communiquée dans un délai de quinze jours maximum.

Sans réponse de la MEL dans le délai indiqué, NOTRE LOGIS peut attribuer ses logements de façon classique.

Si les candidats proposés par la MEL sont tous récusés, un nouveau délai de même durée court à nouveau, à partir de l'information par NOTRE LOGIS, aux services métropolitains, du refus opposé à ses propositions.

Après l'attribution du logement, NOTRE LOGIS informe la MEL de l'identité du locataire ainsi que la date d'entrée dans le logement.

Tous les ans, un bilan sur les attributions réalisées dans le cadre du contingent métropolitain sera fourni par le bailleur. Ce document précisera des éléments sur le profil social et économique des nouveaux entrants en général et dans le cadre du contingent métropolitain en particulier. NOTRE LOGIS informe également la MEL des modalités de gestion du patrimoine et de l'évolution du peuplement (soit dans le cadre de l'alimentation du SIG du logement social, soit avec des documents spécifiques, soit dans le cadre des informations sur les attributions réalisées dans l'accord collectif intercommunal).

**ARTICLE 13** - En cas de changement de statut ou de tout autre évènement ayant entraîné un transfert de gestion du bénéficiaire vers un autre organisme, celui-ci s'engage à honorer tout engagement pris par le bénéficiaire relatif aux garanties d'emprunt accordées par le garant.

**ARTICLE 14** – NOTRE LOGIS déclare que la signature de cette convention cadre a été régulièrement autorisée par les organes compétents de la personne morale et que les mesures nécessaires à l'exécution de cette convention cadre sont prises.

**ARTICLE 15** - Tous les frais résultant des présentes seront à la charge de NOTRE LOGIS.

Fait en double exemplaire à Lille, le 16 JUIN 2015

Le Directeur Général  
de la S.A. d'H.L.M. NOTRE LOGIS,



Arnaud DELANNAY

Pour le Président de la  
métropole européenne de Lille,  
Le Vice-président délégué aux  
Finances,

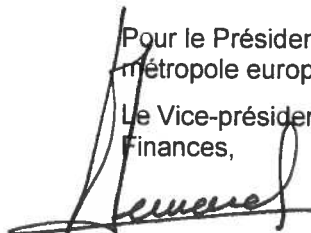

Alain BERNARD





**23-DD-0052**

**Décision Directe**  
**Par délégation du Conseil**  
**de la Métropole européenne de Lille**

**GARANTIE D'EMPRUNT AU TITRE DU LOGEMENT SOCIAL - 3F NOTRE LOGIS /  
CAISSE DES DEPOTS ET CONSIGNATIONS**

Le Président du conseil de la métropole européenne de Lille ;

Vu le code général des collectivités territoriales et notamment ses articles L.5211-9 et L.5211-10 ;

Vu la délibération n°22-C-0068 du 29 avril 2022 modifiée par la délibération n°22-C-0362 du 16 décembre 2022, portant délégation des attributions du conseil au Président du Conseil communautaire et autorisant leur délégation de signature à Mmes et MM. les Vice-présidents et Conseillers métropolitains délégués ainsi qu'aux membres de la direction générale ;

Vu l'arrêté n° 22-A-0465 du 20 décembre 2022 portant délégation de fonctions aux membres de l'exécutif ;

Vu l'arrêté n° 22-A-0466 du 20 décembre 2022 portant délégation de signature des attributions du conseil, déléguées au Président du Conseil communautaire, à Mmes et MM. les Vice-présidents et Conseillers métropolitains délégués ;

Vu l'arrêté n° 22-A-0467 du 20 décembre 2022 portant définition des modalités de signature en cas d'absence ou d'empêchement et détermination des actes et documents pour lesquels délégation de signature est accordée aux membres de la direction générale et aux responsables de services, selon les ordres de priorités indiqués ;

Vu la délibération du Conseil métropolitain n° 20 C 0160 du 16 Octobre 2020 ;

Vu le Code de la Construction et de l'Habitation et notamment ses articles L 312-3, L 312-4-1, R.312-8 et suivants ;

Vu les articles 1346-1 et suivants et 2298 du Code Civil ;

Vu les articles L 1511-3, L 2252-1, L 2252-2, L 5111-4, D 1511-30 à D 1511-35, R 2252-5 du code général des collectivités territoriales ;

## Décision directe Par délégation du Conseil

Considérant que la SA D'HLM 3F NOTRE LOGIS (3F NOTRE LOGIS), ayant siège 221 rue de la Lys à HALLUIN envisage la réalisation du programme dont le détail figure dans le tableau n°1 ci-après et pour lequel le contrat de prêt, en annexe de la présente décision, a été souscrit auprès de la Caisse des dépôts et consignations ;

Considérant que 3F NOTRE LOGIS, ci-après dénommé « le bénéficiaire », sollicite la garantie financière de la métropole européenne de Lille pour ledit contrat de prêt, au titre du logement social ;

Considérant qu'il convient d'accorder la garantie financière de la métropole européenne de Lille;

### DÉCIDE

**Article 1.** D'accorder la garantie financière de la métropole européenne de Lille sous forme de cautionnement solidaire à hauteur de 100 % du remboursement d'un prêt d'un montant total de 714.659,00 euros souscrit par le bénéficiaire auprès de la Caisse des dépôts et consignations selon les caractéristiques financières et conditions du contrat de prêt n°139206, constitué de 3 lignes de prêt, pour la réalisation du programme figurant dans le tableau n°1.

Tableau n°1 :

N° dossier	Nature du programme	Nombre de logements	Montant de l'emprunt	Type de prêt	% garanti
7145 A	<b>WERVICQ</b> Ecole le Bizet 73 rue des Frères Hollebecque Construction	4	564 159,00	PLUS	100%
7145 B		7	105 000,00	BOOSTER	100%
7145 C			45 500,00	PHB	100%

Le détail des caractéristiques financières du contrat de prêt figure dans le tableau n°2.

Tableau n°2 :

N° dossier	Taux d'intérêt	Durée du préfinancement (en mois)	Durée d'amortissement (en années)	Différé d'amortissement (en mois)	Périodicité des échéances
7145 A	Livret A + 0,6%	24	40	Ø	Annuelle
7145 B	3,12%	24	20	Ø	Annuelle
7145 C	Livret A + 0,6%*	Ø	20	240	Annuelle

\*Taux à 0% pendant la période de différé d'amortissement (PHB).

## Décision directe Par délégation du Conseil

Tous les frais relatifs à ce programme seront à la charge du bénéficiaire.

**Article 2.** La garantie de la métropole européenne de Lille est accordée pour la durée totale du contrat de prêt et jusqu'au complet remboursement de celui-ci et porte sur l'ensemble des sommes contractuellement dues par le bénéficiaire, dont il ne se serait pas acquitté à la date d'exigibilité.

Sur notification de l'impayé par lettre simple de la Caisse des dépôts et consignations, la métropole européenne de Lille s'engage à se substituer au bénéficiaire pour son paiement, en renonçant au bénéfice de discussion et sans jamais opposer le défaut de ressources nécessaires à ce règlement.

La métropole européenne de Lille s'engage pendant toute la durée du contrat de prêt à libérer, en cas de besoin, des ressources suffisantes pour couvrir les charges du prêt.

**Article 3.** Dans le cadre de cette garantie, le contrat de prêt est passé entre la Caisse des dépôts et consignations et le bénéficiaire pour le programme mentionné dans le tableau n°1.

**Article 4.** La convention cadre du 16 juin 2015, entre l'emprunteur et la métropole européenne de Lille, fixe entre ses parties les conditions de la garantie apportée.

**Article 5.** La présente décision, transcrite au registre des actes de la Métropole européenne de Lille, est susceptible de recours devant le tribunal administratif de Lille dans un délai de deux mois à compter de sa publicité ;

**Article 6.** M. le Directeur général des services et M. le Comptable public sont chargés, chacun en ce qui les concerne, de l'exécution de la présente décision qui sera transmise à M. le Préfet de la Région Hauts de France, Préfet du Département du Nord.

CAISSE DES DÉPÔTS ET CONSIGNATIONS

*CONTRAT DE PRÊT*

**N° 139206**

Entre

**3F NOTRE LOGIS - n° 000206518**

Et

**LA CAISSE DES DÉPÔTS ET CONSIGNATIONS**

CAISSE DES DÉPÔTS ET CONSIGNATIONS

*CONTRAT DE PRÊT*

Entre

**3F NOTRE LOGIS**, SIREN n°: 886380526, sis(e) 221 RUE DE LA LYS BP 60126 59433  
HALLUIN CEDEX,

Ci-après indifféremment dénommé(e) « **3F NOTRE LOGIS** » ou « **l'Emprunteur** »,

**DE PREMIÈRE PART,**

et :

**LA CAISSE DES DÉPÔTS ET CONSIGNATIONS**, établissement spécial créé par la loi du 28  
avril 1816, codifiée aux articles L. 518-2 et suivants du Code monétaire et financier, sise 56 rue  
de Lille, 75007 PARIS,

Ci-après indifféremment dénommée « **la Caisse des Dépôts** », « **la CDC** » ou « **le Prêteur** »

**DE DEUXIÈME PART,**

Indifféremment dénommé(e)s « **les Parties** » ou « **la Partie** »

CAISSE DES DÉPÔTS ET CONSIGNATIONS

## SOMMAIRE

<b>ARTICLE 1</b>	<b>OBJET DU PRÊT</b>	<b>P.4</b>
<b>ARTICLE 2</b>	<b>PRÊT</b>	<b>P.4</b>
<b>ARTICLE 3</b>	<b>DURÉE TOTALE</b>	<b>P.4</b>
<b>ARTICLE 4</b>	<b>TAUX EFFECTIF GLOBAL</b>	<b>P.4</b>
<b>ARTICLE 5</b>	<b>DÉFINITIONS</b>	<b>P.5</b>
<b>ARTICLE 6</b>	<b>CONDITIONS DE PRISE D'EFFET ET DATE LIMITE DE VALIDITÉ DU CONTRAT</b>	<b>P.9</b>
<b>ARTICLE 7</b>	<b>CONDITIONS SUSPENSIVES AU VERSEMENT DE CHAQUE LIGNE DU PRÊT</b>	<b>P.9</b>
<b>ARTICLE 8</b>	<b>MISE À DISPOSITION DE CHAQUE LIGNE DU PRÊT</b>	<b>P.10</b>
<b>ARTICLE 9</b>	<b>CARACTÉRISTIQUES FINANCIÈRES DE CHAQUE LIGNE DU PRÊT</b>	<b>P.12</b>
<b>ARTICLE 10</b>	<b>DÉTERMINATION DES TAUX</b>	<b>P.16</b>
<b>ARTICLE 11</b>	<b>CALCUL ET PAIEMENT DES INTÉRÊTS</b>	<b>P.19</b>
<b>ARTICLE 12</b>	<b>AMORTISSEMENT ET REMBOURSEMENT DU CAPITAL</b>	<b>P.20</b>
<b>ARTICLE 13</b>	<b>RÈGLEMENT DES ÉCHÉANCES</b>	<b>P.21</b>
<b>ARTICLE 14</b>	<b>COMMISSIONS</b>	<b>P.21</b>
<b>ARTICLE 15</b>	<b>DÉCLARATIONS ET ENGAGEMENTS DE L'EMPRUNTEUR</b>	<b>P.22</b>
<b>ARTICLE 16</b>	<b>GARANTIES</b>	<b>P.25</b>
<b>ARTICLE 17</b>	<b>REMBOURSEMENTS ANTICIPÉS ET LEURS CONDITIONS FINANCIÈRES</b>	<b>P.25</b>
<b>ARTICLE 18</b>	<b>RETARD DE PAIEMENT - INTÉRÊTS MORATOIRES</b>	<b>P.29</b>
<b>ARTICLE 19</b>	<b>NON RENONCIATION</b>	<b>P.30</b>
<b>ARTICLE 20</b>	<b>DROITS ET FRAIS</b>	<b>P.30</b>
<b>ARTICLE 21</b>	<b>NOTIFICATIONS ET DONNÉES À CARACTÈRE PERSONNEL</b>	<b>P.30</b>
<b>ARTICLE 22</b>	<b>ÉLECTION DE DOMICILE ET ATTRIBUTION DE COMPÉTENCE</b>	<b>P.31</b>
<b>ANNEXE</b>	<b>CONFIRMATION D'AUTORISATION DE PRÉLÈVEMENT AUTOMATIQUE</b>	
<b>L' ANNEXE EST UNE PARTIE INDISSOCIABLE DU PRÉSENT CONTRAT DE PRÊT</b>		

CAISSE DES DÉPÔTS ET CONSIGNATIONS

## **ARTICLE 1 OBJET DU PRÊT**

Le présent Contrat est destiné au financement de l'opération Wervicq Ecole le Bizet, Parc social public, Construction de 4 logements situés 73 Rue des Frères Hollebecque 59117 WERVICQ-SUD.

Ce Prêt concourt au financement de l'opération comportant au total 7 logements.

Dans le cadre de leur accompagnement du secteur du logement social, la Caisse des Dépôts et Action Logement apportent leur soutien à l'investissement de la présente opération, via la mise en place d'un Prêt à taux d'intérêt très avantageux.

## **ARTICLE 2 PRÊT**

Le Prêteur consent à l'Emprunteur qui l'accepte, un Prêt d'un montant maximum de sept-cent-quatorze mille six-cent-cinquante-neuf euros (714 659,00 euros) constitué de 3 Lignes du Prêt.

Ce Prêt est destiné au financement de l'opération visée à l'Article « **Objet du Prêt** » et selon l'affectation suivante :

- PLUS, d'un montant de cinq-cent-soixante-quatre mille cent-cinquante-neuf euros (564 159,00 euros) ;
- Prêt Booster Taux fixe - Soutien à la production, d'un montant de cent-cinq mille euros (105 000,00 euros) ;
- PHB 2.0 tranche 2019, d'un montant de quarante-cinq mille cinq-cents euros (45 500,00 euros) ;

Le montant de chaque Ligne du Prêt ne pourra en aucun cas être dépassé et il ne pourra pas y avoir de fongibilité entre chaque Ligne du Prêt.

## **ARTICLE 3 DURÉE TOTALE**

Le Contrat entre en vigueur suivant les dispositions de l'Article « **Conditions de Prise d'Effet et Date Limite de Validité du Contrat** » pour une durée totale allant jusqu'au paiement de la dernière échéance du Prêt.

## **ARTICLE 4 TAUX EFFECTIF GLOBAL**

Le Taux Effectif Global (TEG), figurant à l'Article « **Caractéristiques Financières de chaque Ligne du Prêt** », est donné en respect des dispositions de l'article L. 313-4 du Code monétaire et financier.

Le TEG de chaque Ligne du Prêt est calculé pour leur durée totale sans remboursement anticipé, sur la base du taux d'intérêt initial auquel s'ajoutent les frais, commissions ou rémunérations de toute nature nécessaires à l'octroi du Prêt.



CAISSE DES DÉPÔTS ET CONSIGNATIONS

## **ARTICLE 5 DÉFINITIONS**

Pour l'interprétation et l'application du Contrat, les termes et expressions ci-après auront la signification suivante :

Les « **Autorisations** » désignent tout agrément, permis, certificat, autorisation, licence, approbation, notariation ou enregistrement.

La « **Consolidation de la Ligne du Prêt** » désigne l'opération visant à additionner, au terme de la Phase de Mobilisation, l'ensemble des Versements effectués et le cas échéant, les intérêts capitalisés liés aux Versements. Elle intervient à la Date de Début de la Phase d'Amortissement.

Le « **Contrat** » désigne le présent Contrat de Prêt, son annexe et ses éventuels avenants.

La « **Courbe de Taux OAT** » désigne la courbe formée par la structure par termes des Taux OAT.  
En cas d'absence de publication de ces taux pour une maturité donnée à la date de calcul, la Courbe de Taux OAT sera déterminée par interpolation linéaire réalisée à partir des Taux OAT (taux « bid ») publiés pour une durée immédiatement inférieure et de ceux publiés pour une durée immédiatement supérieure.  
En l'absence de publication de l'ensemble des taux de la courbe à la date de calcul, le taux retenu pour chaque maturité sera le dernier taux publié sur la page pour la référence de marché susvisée.

La « **Courbe de Taux de Swap Euribor** » désigne la courbe formée par la structure par termes des Taux de Swap Euribor.  
En cas d'absence de publication de ces taux pour une maturité donnée, la Courbe de Taux de Swap Euribor sera déterminée par interpolation linéaire réalisée à partir des Taux de Swap Euribor (taux swap « ask ») publiés pour une durée immédiatement inférieure et de ceux publiés pour une durée immédiatement supérieure.

La « **Courbe de Taux de Swap Inflation** » désigne la courbe formée par la structure par termes des Taux de Swap Inflation.  
En cas d'absence de publication de ces taux pour une maturité donnée, la Courbe de Taux de Swap Inflation sera déterminée par interpolation linéaire réalisée à partir des Taux de Swap Inflation (taux swap « ask ») publiés pour une durée immédiatement inférieure et de ceux publiés pour une durée immédiatement supérieure.

La « **Date de Début de la Phase d'Amortissement** » correspond au premier jour du mois suivant la Date d'Effet du Contrat additionnée, dans le cas d'une Ligne du Prêt avec une Phase de Préfinancement, de la Durée de la Phase de Préfinancement.

Les « **Dates d'Échéances** » correspondent, pour une Ligne du Prêt, aux dates de paiement des intérêts et/ou de remboursement du capital pendant la Phase d'Amortissement.

Selon la périodicité choisie, la date des échéances est déterminée à compter de la Date de Début de la Phase d'Amortissement.

La « **Date d'Effet** » du Contrat est la date de réception, par le Prêteur, du Contrat signé par l'ensemble des Parties et ce, dès lors que la (ou les) condition(s) stipulée(s) à l'Article « **Conditions de Prise d'Effet et Date Limite de Validité du Contrat** » a (ont) été remplie(s).



#### CAISSE DES DÉPÔTS ET CONSIGNATIONS

La « **Date Limite de Mobilisation** » correspond à la date de fin de la Phase de Mobilisation d'une Ligne du Prêt et est fixée soit deux mois avant la date de première échéance si la Ligne du Prêt ne comporte pas de Phase de Préfinancement, soit au terme de la Durée de la Phase de Préfinancement si la Ligne du Prêt comporte une Phase de Préfinancement.

Le « **Droit Environnemental** » désigne (i) la législation de l'Union Européenne (en ce compris ses principes généraux et usages), (ii) les lois et réglementations nationales, ainsi que (iii) tous traités internationaux applicables.

La « **Durée de la Ligne du Prêt** » désigne, pour chaque Ligne du Prêt, la durée comprise entre la Date de Début de la Phase d'Amortissement et la dernière Date d'Echéance.

La « **Durée de la Phase de Préfinancement** » est la durée comprise entre le premier jour du mois suivant la prise d'effet du Contrat et la Date Limite de Mobilisation de la Ligne du Prêt.

La « **Durée totale du Prêt** » désigne la durée comprise entre le premier jour du mois suivant sa Date d'Effet et la dernière Date d'Echéance.

La « **Durée de la Phase d'Amortissement de la Ligne du Prêt** » désigne la durée comprise entre la Date de Début de la Phase d'Amortissement et la dernière Date d'Echéance.

La « **Garantie** » est une sûreté accordée au Prêteur qui lui permet d'obtenir le paiement de sa créance en cas de défaillance de l'Emprunteur.

La « **Garantie publique** » désigne l'engagement par lequel une collectivité publique accorde sa caution à l'Emprunteur en garantissant au Prêteur le remboursement de la Ligne du Prêt en cas de défaillance de sa part.

L'« **Index** » désigne, pour une Ligne du Prêt, l'Index de référence appliqué en vue de déterminer le taux d'intérêt.

L'« **Index Livret A** » désigne le taux du Livret A, exprimé sous forme de taux annuel, calculé par les pouvoirs publics sur la base de la formule en vigueur décrite à l'article 3 du règlement n°86-13 modifié du 14 mai 1986 du Comité de la Réglementation Bancaire et Financière relatif à la rémunération des fonds reçus par les établissements de crédit.

A chaque Révision de l'Index Livret A, l'Emprunteur aura la faculté de solliciter du Prêteur la communication des informations utiles concernant la nouvelle valeur applicable à la prochaine Date d'Echéance. En cas d'indisponibilité temporaire de l'Index, l'Emprunteur ne pourra remettre en cause la Consolidation de la Ligne du Prêt ou retarder le paiement des échéances. Celles-ci continueront à être appelées aux Dates d'Echéances contractuelles, sur la base du dernier Index publié et seront révisées lorsque les nouvelles modalités de révision seront connues.

Si le Livret A servant de base aux modalités de révision de taux vient à disparaître avant le complet remboursement du Prêt, de nouvelles modalités de révision seront déterminées par le Prêteur en accord avec les pouvoirs publics. Dans ce cas, tant que les nouvelles modalités de révision ne seront pas définies, l'Emprunteur ne pourra user de la faculté de rembourser par anticipation qu'à titre provisionnel ; le décompte de remboursement définitif sera établi dès détermination des modalités de révision de remplacement.

L'« **Index de la Phase de Préfinancement** » désigne, pour une Ligne du Prêt, l'Index de référence appliqué sur la phase de mobilisation en vue de déterminer le taux d'intérêt applicable sur cette phase.

Le « **Jour ouvré** » désigne tout jour de la semaine autre que le samedi, le dimanche ou jour férié légal.



## CAISSE DES DÉPÔTS ET CONSIGNATIONS

La « **Ligne du Prêt** » désigne la ligne affectée à la réalisation de l'opération ou à une composante de celle-ci. Elle correspond à un produit déterminé et donne lieu à l'établissement d'un tableau d'amortissement qui lui est propre. Son montant correspond à la somme des Versements effectués pendant la Phase de Mobilisation auquel sont ajoutés le cas échéant, pour une Ligne du Prêt avec une Phase de Préfinancement, les intérêts capitalisés liés aux Versements.

Le « **Livret A** » désigne le produit d'épargne prévu par les articles L. 221-1 et suivants du Code monétaire et financier.

La « **Phase d'Amortissement pour une Ligne du Prêt avec une Phase de Préfinancement** » désigne, pour chaque Ligne du Prêt, la période débutant à l'issue de la Phase de Mobilisation, durant laquelle l'Emprunteur rembourse le capital prêté dans les conditions définies à l'Article « **Règlement des Echéances** », et allant jusqu'à la dernière Date d'Echéance.

La « **Phase d'Amortissement pour une Ligne du Prêt sans Phase de Préfinancement** » désigne, pour chaque Ligne du Prêt, la période débutant au premier jour du mois suivant la Date d'Effet, durant laquelle l'Emprunteur rembourse le capital prêté dans les conditions définies à l'Article « **Règlement des Echéances** », et allant jusqu'à la dernière Date d'Echéance.

La « **Phase de Différé d'Amortissement** » désigne, pour une Ligne du Prêt, la période durant laquelle l'Emprunteur ne règle que des échéances en intérêts. Son début coïncide avec le début de la Phase d'Amortissement.

La « **Phase de Mobilisation pour une Ligne du Prêt avec une Phase de Préfinancement** » désigne la période débutant 10 jours ouvrés après la Date d'Effet et s'achevant à la Date Limite de Mobilisation de la Ligne du Prêt. Durant cette phase, l'Emprunteur a la faculté d'effectuer des demandes de Versement.

La « **Phase de Mobilisation pour une Ligne du Prêt sans Phase de Préfinancement** » désigne la période débutant dix (10) Jours ouvrés après la Date d'Effet et s'achevant 2 mois avant la date de première échéance de la Ligne du Prêt. Durant cette phase, l'Emprunteur a la faculté d'effectuer des demandes de Versement.

La « **Phase de Préfinancement** » désigne, pour une Ligne du Prêt, la période comprise entre le premier jour du mois suivant la Date d'Effet et sa Date Limite de Mobilisation.

Le « **Prêt** » désigne la somme mise à disposition de l'Emprunteur sous la forme d'une ou plusieurs Lignes du Prêt. Son montant ne peut pas excéder celui stipulé à l'Article « **Prêt** ».

Le « **Prêt Locatif à Usage Social** » (**PLUS**) est défini à l'article R. 331-14 du Code de la construction et de l'habitation. Il est destiné à l'acquisition, à la construction et à l'amélioration de logements locatifs à usage social.

Le « **Prêt Booster** » est destiné à soutenir la production nouvelle de logements sociaux.

Le « **Prêt Haut de Bilan Bonifié de deuxième génération** » (**PHB2.0**) est destiné à soutenir l'effort d'investissement des bailleurs dans leurs projets de construction et de rénovation de logements locatifs sociaux. Ce Prêt bonifié concerne les projets de construction ayant bénéficié d'un agrément PLUS, PLAI, PLS. Ce Prêt PHB2.0 relève de la catégorie comptable des emprunts et dettes assimilées (compte / classe 16).



#### CAISSE DES DÉPÔTS ET CONSIGNATIONS

La « **Révision** » consiste à prendre en compte la nouvelle valeur de l'Index de référence selon les modalités de révision ci-dessous :

La « **Double Révisabilité** » (**DR**) signifie que, pour une Ligne du Prêt, le taux d'intérêt actuariel annuel ainsi que le taux de progressivité des échéances sont révisés en cas de variation de l'Index.

La « **Simple Révisabilité** » (**SR**) signifie que pour une Ligne du Prêt seul le taux d'intérêt actuariel annuel est révisé en cas de variation de l'Index.

Le « **Taux Fixe** » désigne le taux ni variable, ni révisable appliqué à une Ligne du Prêt.

Le « **Taux OAT** » désigne, à un moment donné et pour une maturité donnée, le taux de rendement (exprimé en pourcentage ou en points de base par an) d'une obligation assimilable du Trésor à Taux Fixe (OAT) émise par l'Etat Français. Les Taux OAT utilisés (taux « bid ») sont ceux composant la courbe publiée sur la page Bloomberg <YCGT0014>. En cas d'absence de publication de la Courbe de Taux OAT sur la page Bloomberg à la date de calcul, les Parties pourront convenir d'utiliser les différentes cotations publiées par la Banque de France.

Le « **Taux de Swap Euribor** » désigne à un moment donné, en euro et pour une maturité donnée, le taux fixe in fine qui sera échangé contre l'Index Euribor par référence aux taux composites Bloomberg pour la Zone euro disponibles pour les maturités allant de 1 à 50 ans (taux swap « ask »), tels que publiés sur les pages Bloomberg accessibles à l'aide de la fonction <IRSB>, ou en cas de cessation de publication sur ces pages, toutes autres pages Bloomberg ou Thomson Reuters ou d'autres contributeurs financiers agréés qui seraient notifiées par le Prêteur à l'Emprunteur.

Le « **Taux de Swap Inflation** » désigne, à un moment donné et pour une maturité donnée, le taux (exprimé en pourcentage ou en points de base par an) fixe zéro coupon (déterminé lors de la conclusion d'un contrat de swap) qui sera échangé contre l'inflation cumulée sur la durée du swap, par référence aux taux London composites swap zéro coupon pour l'inflation hors tabac disponibles pour des maturités allant de 1 à 50 ans (taux swap « ask »), tels que publiés sur les pages Bloomberg accessibles à l'aide des codes <FRSWI1 Index> à <FRSWI50 Index>, ou en cas de cessation de publication sur ces pages, toutes autres pages Bloomberg ou Thomson Reuters ou d'autres contributeurs financiers agréés qui seraient notifiées par le Prêteur à l'Emprunteur.

La « **Valeur de Marché de la Ligne du Prêt** » désigne, pour une Ligne du Prêt, à une date donnée, la valeur actualisée de chacun des flux de Versements et de remboursements en principal et intérêts restant à courir.

Dans le cas d'un Index révisable ou variable, les échéances seront recalculées sur la base de scénarios déterminés :

- sur la Courbe de Taux de Swap Euribor dans le cas de l'Index Euribor ;
- sur la Courbe de Taux de Swap Inflation dans le cas de l'Index Inflation ;
- sur une combinaison des Courbes de Taux de Swap des indices de référence utilisés au sein des formules en vigueur, dans le cas des Index Livret A ou LEP.

Les échéances calculées sur la base du taux fixe ou des scénarios définis ci-dessus, sont actualisées sur la Courbe de Taux de Swap Euribor zéro coupon.

Les courbes utilisées sont celles en vigueur le jour du calcul des sommes dues.



#### CAISSE DES DÉPÔTS ET CONSIGNATIONS

La « **Valeur de Marché sur Courbe de Taux OAT** » désigne, à une date donnée, la valeur actualisée de chacun des flux en principal et intérêts restant à courir, des montants concernés.

Dans le cas d'un Index révisable ou variable, les échéances seront recalculées sur la base de scénarios déterminés :

- sur la Courbe de Taux de Swap Euribor dans le cas de l'Index Euribor ;
- sur la Courbe de Taux de Swap Inflation dans le cas de l'Index Inflation ;
- sur une combinaison des Courbes de Taux de Swap des indices de référence utilisés au sein des formules en vigueur, dans le cas des Index Livret A ou LEP.

Les échéances calculées sur la base du Taux Fixe ou des scénarios définis ci-dessus, sont actualisées sur la Courbe de Taux OAT zéro coupon minorée de quinze (15) points de base.

Le « **Versement** » désigne, pour une Ligne du Prêt, la mise à disposition de l'Emprunteur de tout ou partie du montant en principal de la Ligne du Prêt.

#### **ARTICLE 6** CONDITIONS DE PRISE D'EFFET ET DATE LIMITE DE VALIDITÉ DU CONTRAT

Le présent contrat et l'annexe devront être retournés signés au Prêteur

- soit par courrier : le Contrat devra alors être dûment complété, paraphé à chaque page et signé à la dernière page ;
- soit électroniquement via le site [www.banquedesterritoires.fr](http://www.banquedesterritoires.fr) si l'Emprunteur a opté pour la signature électronique : la signature sera alors apposée électroniquement sans qu'il soit besoin de parapher les pages.

Le contrat prendra effet à la date de réception du Contrat signé par l'ensemble des Parties et après réalisation, à la satisfaction du Prêteur, de la (ou des) condition(s) ci-après mentionnée(s).

A défaut de réalisation de cette (ou de ces) condition(s) à la date du **30/09/2022** le Prêteur pourra considérer le présent Contrat comme nul et non avenu.

La prise d'effet est subordonnée à la réalisation de la (ou des) condition(s) suivante(s) :

- la production de (ou des) acte(s) conforme(s) habilitant le représentant de l'Emprunteur à intervenir au présent contrat.

#### **ARTICLE 7** CONDITIONS SUSPENSIVES AU VERSEMENT DE CHAQUE LIGNE DU PRÊT

Il est précisé que le Versement d'une Ligne du Prêt est subordonné au respect des dispositions suivantes :

- que l'autorisation de prélèvement soit retournée au Prêteur signée par un représentant de l'Emprunteur habilité ;
- qu'il n'y ait aucun manquement de l'Emprunteur à l'un quelconque des engagements prévus à l'Article « **Déclarations et Engagements de l'Emprunteur** » ;
- qu'aucun cas d'exigibilité anticipée, visé à l'Article « **Remboursements Anticipés et Leurs Conditions Financières** », ne soit survenu ou susceptible de survenir ;



#### CAISSE DES DÉPÔTS ET CONSIGNATIONS

- que l'Emprunteur ne soit pas en situation d'impayé, de quelque nature que ce soit, vis-à-vis du Prêteur ;
- que l'Emprunteur justifie au Prêteur l'engagement de l'opération financée tel que précisé à l'Article « **Mise à Disposition de chaque Ligne du Prêt** » ;
- que l'Emprunteur produise au Prêteur la (ou les) pièce(s) suivante(s) :
  - Contrat de prêt(s) signé de l'ensemble des parties
  - Garantie(s) conforme(s)

A défaut de réalisation des conditions précitées au moins dix (10) Jours ouvrés avant la date souhaitée pour le premier Versement, le Prêteur sera dans l'impossibilité de procéder au Versement des fonds à cette date.

#### **ARTICLE 8 MISE À DISPOSITION DE CHAQUE LIGNE DU PRÊT**

Chaque Ligne du Prêt est mise à disposition pendant la Phase de Mobilisation du Contrat. Les Versements sont subordonnés au respect de l'Article « **Conditions Suspensives au Versement de chaque Ligne du Prêt** », à la conformité et à l'effectivité de la (ou des) Garantie(s) apportée(s), ainsi qu'à la justification, par l'Emprunteur, de l'engagement de l'opération financée notamment par la production de l'ordre de service de démarrage des travaux, d'un compromis de vente ou de toute autre pièce préalablement agréée par le Prêteur.

Sous réserve des dispositions de l'alinéa précédent, un échéancier de Versements pour chaque Ligne du Prêt est proposé par le Prêteur à l'Emprunteur. Cet échéancier est positionné à la Date Limite de Mobilisation des fonds.

Le premier Versement est subordonné à la prise d'effet du Contrat et ne peut intervenir moins de dix (10) Jours ouvrés après la Date d'Effet et le dernier Versement doit intervenir avant la Date Limite de Mobilisation.

Il appartient à l'Emprunteur de s'assurer que l'échéancier de Versements correspond à l'opération financée ou de le modifier dans les conditions ci-après :

toute modification du ou des échéanciers de Versements doit être :

- soit adressée par l'Emprunteur au Prêteur par lettre parvenue au moins dix (10) Jours ouvrés avant la date de Versement prévue initialement,
- soit réalisée par l'Emprunteur directement sur le site : [www.banquedesterritoires.fr](http://www.banquedesterritoires.fr) en respectant un délai de trois (3) Jours ouvrés entre la date de demande et la nouvelle date de réalisation du Versement souhaitée.

Le Prêteur se réserve le droit de requérir de l'Emprunteur les justificatifs de cette modification de l'échéancier.

A la date limite de mobilisation de chaque Ligne du Prêt, si la somme des Versements est inférieure au montant de la Ligne du Prêt, le montant de la Ligne du Prêt sera ramené au montant effectivement versé dans les conditions figurant à l'Article « **Caractéristiques Financières de chaque Ligne du Prêt** ».

En cas de retard dans le déroulement de l'opération, l'Emprunteur s'engage à avertir le Prêteur et à adapter le ou les échéanciers de Versements prévisionnels aux besoins effectifs de décaissements liés à l'avancement des travaux.

Le Prêteur a la faculté, pour des raisons motivées, de modifier une ou plusieurs dates prévues à l'échéancier de Versements voire de suspendre les Versements, sous réserve d'en informer préalablement l'Emprunteur par courrier ou par voie électronique.



#### CAISSE DES DÉPÔTS ET CONSIGNATIONS

Les Versements sont domiciliés sur le compte dont l'intitulé exact est porté sur l'accusé de réception transmis à l'Emprunteur à la prise d'effet du Contrat.

L'Emprunteur a la faculté de procéder à un changement de domiciliation en cours de Versement du Prêt sous réserve d'en faire la demande au Prêteur, par lettre parvenue au moins vingt (20) Jours ouvrés avant la nouvelle date de réalisation du Versement.

Le Prêteur se réserve, toutefois, le droit d'agréeer les établissements teneurs des comptes ainsi que les catégories de comptes sur lesquels doivent intervenir les Versements.

CAISSE DES DÉPÔTS ET CONSIGNATIONS

## **ARTICLE 9 CARACTÉRISTIQUES FINANCIÈRES DE CHAQUE LIGNE DU PRÊT**

Les caractéristiques financières de chaque Ligne du Prêt sont les suivantes :

<b>Offre CDC</b>				
<b>Caractéristiques de la Ligne du Prêt</b>	<b>PLUS</b>	<b>Prêt Booster</b>		
<b>Enveloppe</b>	-	Taux fixe - Soutien à la production		
<b>Identifiant de la Ligne du Prêt</b>	5485725	5485711		
<b>Montant de la Ligne du Prêt</b>	564 159 €	105 000 €		
<b>Commission d'instruction</b>	0 €	0 €		
<b>Pénalité de dédit</b>	-	Indemnité actuarielle sur courbe OAT		
<b>Durée de la période</b>	Annuelle	Annuelle		
<b>Taux de période</b>	2,6 %	3,12 %		
<b>TEG de la Ligne du Prêt</b>	2,6 %	3,12 %		
<b>Phase de préfinancement</b>				
<b>Durée du préfinancement</b>	24 mois	24 mois		
<b>Index de préfinancement</b>	Livret A	Taux fixe		
<b>Marge fixe sur index de préfinancement</b>	0,6 %	-		
<b>Taux d'intérêt du préfinancement</b>	2,6 %	3,12 %		
<b>Règlement des intérêts de préfinancement</b>	Paiement en fin de préfinancement	Paiement en fin de préfinancement		
<b>Phase d'amortissement</b>				
<b>Durée</b>	40 ans	20 ans		
<b>Index<sup>1</sup></b>	Livret A	Taux fixe		
<b>Marge fixe sur index</b>	0,6 %	-		
<b>Taux d'intérêt<sup>2</sup></b>	2,6 %	3,12 %		
<b>Périodicité</b>	Annuelle	Annuelle		
<b>Profil d'amortissement</b>	Échéance prioritaire (intérêts différés)	Échéance prioritaire (intérêts différés)		
<b>Condition de remboursement anticipé volontaire</b>	Indemnité actuarielle	Indemnité actuarielle sur courbe OAT		
<b>Modalité de révision</b>	DR	Sans objet		
<b>Taux de progressivité de l'échéance</b>	- 0,75 %	-		
<b>Mode de calcul des intérêts</b>	Equivalent	Equivalent		



**CAISSE DES DÉPÔTS ET CONSIGNATIONS**

<b>Phase d'amortissement (suite)</b>				
<b>Base de calcul des intérêts</b>	30 / 360	30 / 360		

1 A titre purement indicatif et sans valeur contractuelle, la valeur de l'index à la date d'émission du présent Contrat est de 2 % (Livret A).

2 Le(s) taux indiqué(s) ci-dessus est (sont) susceptible(s) de varier en fonction des variations de l'Index de la Ligne du Prêt.

**CAISSE DES DÉPÔTS ET CONSIGNATIONS**

<b>Offre CDC (multi-périodes)</b>				
<b>Caractéristiques de la Ligne du Prêt</b>	PHB			
<b>Enveloppe</b>	2.0 tranche 2019			
<b>Identifiant de la Ligne du Prêt</b>	5485710			
<b>Durée d'amortissement de la Ligne du Prêt</b>	40 ans			
<b>Montant de la Ligne du Prêt</b>	45 500 €			
<b>Commission d'instruction</b>	20 €			
<b>Durée de la période</b>	Annuelle			
<b>Taux de période</b>	0,82 %			
<b>TEG de la Ligne du Prêt</b>	0,82 %			
<b>Phase d'amortissement 1</b>				
<b>Durée du différé d'amortissement</b>	240 mois			
<b>Durée</b>	20 ans			
<b>Index</b>	Taux fixe			
<b>Marge fixe sur index</b>	-			
<b>Taux d'intérêt</b>	0 %			
<b>Périodicité</b>	Annuelle			
<b>Profil d'amortissement</b>	Amortissement prioritaire			
<b>Condition de remboursement anticipé volontaire</b>	Sans Indemnité			
<b>Modalité de révision</b>	Sans objet			
<b>Taux de progression de l'amortissement</b>	0 %			
<b>Mode de calcul des intérêts</b>	Equivalent			
<b>Base de calcul des intérêts</b>	30 / 360			



CAISSE DES DÉPÔTS ET CONSIGNATIONS

Offre CDC (multi-périodes)				
<b>Caractéristiques de la Ligne du Prêt</b>	PHB			
<b>Enveloppe</b>	2.0 tranche 2019			
<b>Identifiant de la Ligne du Prêt</b>	5485710			
<b>Durée d'amortissement de la Ligne du Prêt</b>	40 ans			
<b>Montant de la Ligne du Prêt</b>	45 500 €			
<b>Commission d'instruction</b>	20 €			
<b>Durée de la période</b>	Annuelle			
<b>Taux de période</b>	0,82 %			
<b>TEG de la Ligne du Prêt</b>	0,82 %			
Phase d'amortissement 2				
<b>Durée</b>	20 ans			
<b>Index<sup>1</sup></b>	Livret A			
<b>Marge fixe sur index</b>	0,6 %			
<b>Taux d'intérêt<sup>2</sup></b>	2,6 %			
<b>Périodicité</b>	Annuelle			
<b>Profil d'amortissement</b>	Amortissement prioritaire			
<b>Condition de remboursement anticipé volontaire</b>	Sans Indemnité			
<b>Modalité de révision</b>	SR			
<b>Taux de progression de l'amortissement</b>	0 %			
<b>Mode de calcul des intérêts</b>	Equivalent			
<b>Base de calcul des intérêts</b>	30 / 360			

1 A titre purement indicatif et sans valeur contractuelle, la valeur de l'index à la date d'émission du présent Contrat est de 2 % (Livret A) .

2 Le(s) taux indiqué(s) ci-dessus est (sont) susceptible(s) de varier en fonction des variations de l'Index de la Ligne du Prêt.



## CAISSE DES DÉPÔTS ET CONSIGNATIONS

A l'exception des Lignes du Prêt dont la Phase de Préfinancement est indexée sur Euribor, l'Emprunteur a la faculté, pendant la Phase de Préfinancement et au plus tard deux mois avant la plus proche des deux dates entre la nouvelle date de fin de Phase de Préfinancement et la date initiale, de solliciter l'accord du Prêteur pour l'allongement ou la réduction de la Durée de la Phase de Préfinancement mentionnée ci-dessus.

Si cette nouvelle Durée de la Phase de Préfinancement s'inscrit dans la période de 3 à 24 mois indiquée dans l'acte de garantie, alors cette modification ne donnera pas lieu à l'établissement d'un nouvel acte de garantie et sera formalisée sous la forme d'une lettre valant avenant.

Par ailleurs, la modification de la Durée de la Phase de Préfinancement fera l'objet de la perception d'une commission de réaménagement dans les conditions prévues à l'Article « **Commissions** ».

L'Emprunteur reconnaît que, conformément à la réglementation en vigueur, le TEG susmentionné, calculé selon un mode proportionnel au taux de période établi à partir d'une période de mois normalisés et rapporté à une année civile, est fourni en tenant compte de l'ensemble des commissions, rémunérations et frais, dont les frais de garantie, supportés par l'Emprunteur et portés à la connaissance du Prêteur lors de l'instruction de chaque Ligne du Prêt.

Pour l'avenir, le Prêteur et l'Emprunteur reconnaissent expressément pour chaque Ligne du Prêt, que :

- le TEG du fait des particularités de taux notamment en cas de taux variable, ne peut être fourni qu'à titre indicatif ;
- le calcul est effectué sur l'hypothèse d'un unique Versement, à la date de signature du Contrat qui vaut, pour les besoins du calcul du TEG, date de début d'amortissement théorique du Prêt.

Toutefois, ce TEG indicatif ne saurait être opposable au Prêteur en cas de modification des informations portées à sa connaissance.

Et, l'Emprunteur reconnaît avoir procédé personnellement à toutes les estimations qu'il jugeait nécessaires à l'appréciation du coût total de chaque Ligne du Prêt.

Les frais de garantie, visés ci-dessus, sont intégrés pour le calcul du TEG sur la base du montage de garantie prévu à l'Article « **Garantie** ».

## **ARTICLE 10 DÉTERMINATION DES TAUX**

### **MODALITÉS DE DÉTERMINATION DU TAUX FIXE**

Le Taux Fixe est déterminé par le Prêteur, pour chaque Ligne du Prêt. Sa valeur est définie à l'Article « **Caractéristiques Financières de chaque Ligne du Prêt** ».

### **MODALITÉ DE DETERMINATION DES INTÉRÊTS DE LA PHASE DE PRÉFINANCEMENT**

Le montant des intérêts de la Phase de Préfinancement, est calculé en fonction, d'une part, du montant et des dates de Versements et, d'autre part, du taux d'intérêt en vigueur pendant cette période. Le taux d'Intérêt de la Phase de Préfinancement est indiqué à l'Article « **Caractéristiques Financières de chaque Ligne du Prêt** ».



## CAISSE DES DÉPÔTS ET CONSIGNATIONS

### MODALITÉS D'ACTUALISATION DU TAUX VARIABLE

A chaque variation de l'Index, l'Emprunteur aura la faculté de solliciter du Prêteur la communication des informations utiles concernant les nouvelles valeurs applicables à la prochaine Date d'Echéance de chaque Ligne du Prêt.

Selon les caractéristiques propres à chaque Ligne du Prêt, l'actualisation du (ou des) taux applicable(s) s'effectue selon les modalités de révisions ci-après.

Le taux d'intérêt et, le cas échéant, le taux de progressivité de l'échéance indiqués à l'Article « **Caractéristiques Financières de chaque Ligne du Prêt** », font l'objet d'une actualisation de leur valeur, à la Date d'Effet du Contrat, en cas de variation de l'Index.

Les valeurs actualisées sont calculées par application des formules de révision indiquées ci-après.

### MODALITÉS DE RÉVISION DU TAUX VARIABLE

#### PHASE DE PRÉFINANCEMENT

Le taux de l'Index retenu sera celui en vigueur deux (2) Jours ouvrés précédant la date de la Révision pour l'Index Euribor et à la date de la Révision pour les autres Index.

Le montant des intérêts de la Phase de Préfinancement est calculé en fonction, d'une part, du montant et des dates de Versements et, d'autre part, des taux d'intérêt successivement en vigueur pendant cette période.

Le taux d'Intérêt de la Phase de Préfinancement (IP) indiqué à l'Article « **Caractéristiques Financières de chaque Ligne du Prêt** » et actualisé comme indiqué ci-dessus, est révisé à chaque variation de l'Index dans les conditions ci-après définies :

- Le taux d'intérêt révisé (IP') de la Ligne du Prêt est déterminé selon la formule :  $IP' = TP + MP$

où TP désigne le taux de l'Index de préfinancement retenu à la date de Révision et MP la marge fixe sur Index de préfinancement prévue à l'Article « **Caractéristiques Financières de chaque Ligne du Prêt** ».

#### PHASE D'AMORTISSEMENT

Pour chaque Ligne du Prêt révisée selon la modalité « Simple Révisabilité », le taux d'intérêt actuariel annuel (I) indiqué à l'Article « **Caractéristiques Financières de chaque Ligne du Prêt** » et actualisé comme indiqué ci-dessus, est révisé à la Date de Début de la Phase d'Amortissement puis à chaque Date d'Echéance de la Ligne du Prêt, dans les conditions ci-après définies :

- Le taux d'intérêt révisé (I') de la Ligne du Prêt est déterminé selon la formule :  $I' = T + M$

où T désigne le taux de l'Index en vigueur à la date de Révision et M la marge fixe sur Index prévue à l'Article « **Caractéristiques Financières de chaque Ligne du Prêt** » en vigueur à la Date d'Echéance de la Ligne du Prêt.

Le taux ainsi calculé correspond au taux actuariel annuel pour la durée de la Ligne du Prêt restant à courir. Il s'applique au capital restant dû et, le cas échéant, à la part des intérêts dont le règlement a été différé.

Le taux révisé s'applique au calcul des échéances relatives à la Phase d'Amortissement restant à courir.



## CAISSE DES DÉPÔTS ET CONSIGNATIONS

Pour chaque Ligne du Prêt révisée selon la modalité « Double Révisabilité », le taux d'intérêt actuariel annuel (I) et le taux annuel de progressivité (P) indiqués à l'Article « **Caractéristiques Financières de chaque Ligne du Prêt** » et actualisés, comme indiqué ci-dessus, sont révisés à la Date de Début de la Phase d'Amortissement puis à chaque Date d'Echéance de la Ligne du Prêt, dans les conditions ci-après définies :

- Le taux d'intérêt révisé (I') de la Ligne du Prêt est déterminé selon la formule :  $I' = T + M$

où T désigne le taux de l'Index en vigueur à la date de Révision et M la marge fixe sur Index prévue à l'Article « **Caractéristiques Financières de chaque Ligne du Prêt** » en vigueur à la Date d'Echéance de la Ligne du Prêt.

Le taux ainsi calculé correspond au taux actuariel annuel pour la Durée de la Ligne du Prêt restant à courir. Il s'applique au capital restant dû et, le cas échéant, à la part des intérêts dont le règlement a été différé.

- Le taux annuel de progressivité révisé (P') des échéances, est déterminé selon la formule :  $P' = (1+I') (1+P) / (1+I) - 1$

Les taux révisés s'appliquent au calcul des échéances relatives à la Phase d'Amortissement restant à courir.

En tout état de cause, en Phase d'Amortissement ainsi qu'en Phase de Préfinancement éventuelle, le taux d'intérêt de chaque Ligne du Prêt ne saurait être négatif et le cas échéant sera ramené à 0 %.

## **SUBSTITUTION DE L'INDEX ET/OU AUTRE(S) INDICE(S) EN CAS DE DISPARITION DÉFINITIVE DE L'INDEX ET/OU AUTRE(S) INDICE(S)**

L'Emprunteur reconnaît que les Index et les indices nécessaires à la détermination de la Courbe de Taux de Swap Euribor, de la Courbe de Taux de Swap Inflation et/ou le cas-échéant de la Courbe de Taux OAT sont susceptibles d'évoluer en cours d'exécution du présent Contrat.

En particulier,

- si un Index ou un indice nécessaire à la détermination de la Courbe de Taux de Swap Inflation, de la Courbe de Taux de Swap Euribor et/ou le cas-échéant de la Courbe de Taux OAT cesse d'être publié de manière permanente et définitive,

- s'il est publiquement et officiellement reconnu que ledit indice a cessé d'être représentatif du marché ou de la réalité économique sous-jacent qu'il entend mesurer ; ou

- si son administrateur fait l'objet d'une procédure de faillite ou de résolution ou d'un retrait d'agrément (ci-après désignés comme un « Événement »),

le Prêteur désignera l'indice qui se substituera à ce dernier à compter de la disparition effective de l'indice affecté par un Événement (ou à toute autre date antérieure déterminée par le Prêteur) parmi les indices de référence officiellement désignés ou recommandés, par ordre de priorité :

(1) par l'administrateur de l'indice affecté par un Événement ;

(2) en cas de non désignation d'un successeur dans l'administration de l'indice affecté par un Événement, par toute autorité compétente (en ce compris la Commission Européenne ou les pouvoirs publics) ; ou

(3) par tout groupe de travail ou comité mis en place ou constitué à la demande de l'une quelconque des entités visées au (1) ou au (2) ci-dessus comme étant le (ou les) indices de référence de substitution de l'indice affecté par un Événement, étant précisé que le Prêteur se réserve le droit d'appliquer ou non la marge d'ajustement recommandée.

Le Prêteur, agissant de bonne foi, pourra en outre procéder à certains ajustements relatifs aux modalités de détermination et de décompte des intérêts afin de préserver l'équilibre économique des opérations réalisées entre l'Emprunteur et le Prêteur.



## CAISSE DES DÉPÔTS ET CONSIGNATIONS

En particulier, si l'Index Euribor est affecté par un Evénement, le Prêteur pourra substituer au Taux de Swap Euribor le taux fixe in fine qui sera échangé contre l'indice de substitution choisi. L'indice de substitution et les éventuels ajustements y afférents seront notifiés à l'Emprunteur.

Afin de lever toute ambiguïté, il est précisé que le présent paragraphe (Substitution de l'Index – disparition permanente et définitive de l'Index et/ou autres indices) et l'ensemble de ses stipulations s'appliqueront mutatis mutandis à tout taux successeur de l'Index initial et/ou des autres indices initiaux qui serait à son tour affecté par un Evénement.

## **ARTICLE 11 CALCUL ET PAIEMENT DES INTÉRÊTS**

Les intérêts dus au titre de la période comprise entre deux Dates d'Echéances sont déterminés selon la ou les méthodes de calcul décrites ci-après.

Où (I) désigne les intérêts calculés à terme échu, (K) le capital restant dû au début de la période majoré, le cas échéant, du stock d'intérêts et (t) le taux d'intérêt annuel sur la période.

- Méthode de calcul selon un mode équivalent et une base « 30 / 360 » :

$$I = K \times [(1 + t) \text{ "base de calcul" } - 1]$$

La base de calcul « 30 / 360 » suppose que l'on considère que tous les mois comportent 30 jours et que l'année comporte 360 jours.

Pour chaque Ligne du Prêt, les intérêts seront exigibles selon les conditions ci-après.

Si la Durée de la Phase de Préfinancement est inférieure à 12 mois, l'Emprunteur paie, dans les conditions définies à l'Article « **Caractéristiques Financières de chaque Ligne du Prêt** » et à la date d'exigibilité indiquée dans la mise en recouvrement adressée par le Prêteur, le montant des intérêts courus sur les Versements effectués pendant cette phase, arrêtés à la Date de Début de la Phase d'Amortissement.

Le capital de la Ligne du Prêt, dont les caractéristiques financières sont précisées à l'Article précité, est constitué par la somme des Versements effectués à l'Emprunteur pendant la Phase de Préfinancement.

En outre, si la Durée de la Phase de Préfinancement est supérieure ou égale à 12 mois, l'Emprunteur a également la faculté d'opter pour le paiement des intérêts courus sur les Versements effectués pendant la Phase de Préfinancement et ce dans les conditions mentionnées ci-dessus. Cependant, il peut choisir la capitalisation desdits intérêts et ainsi consolider la Ligne du Prêt selon les caractéristiques financières précisées à l'Article « **Caractéristiques Financières de chaque Ligne du Prêt** ». Dans ce cas le capital de la Ligne du Prêt est constitué par la somme des Versements effectués à l'Emprunteur et des intérêts courus sur ces Versements durant cette phase.

Si le choix de l'Emprunteur s'est porté sur la capitalisation des intérêts, ce dernier a la possibilité de solliciter du Prêteur la modification de cette modalité de règlement des intérêts de préfinancement afin de les payer en fin de Phase de Préfinancement.

Aussi, l'Emprunteur devra faire part au Prêteur de sa volonté de modifier ladite modalité de paiement, au plus tard deux mois avant la fin de la Date de Début de la Phase d'Amortissement. Dès lors que la nouvelle modalité de paiement de ces intérêts est prévue dans l'acte de garantie, cette modification ne donnera pas lieu à l'établissement d'un nouvel acte de garantie et sera formalisée sous la forme d'une lettre valant avenant. Par ailleurs, la modification de la modalité de règlement des intérêts de préfinancement fera l'objet de la perception d'une commission de réaménagement dans les conditions prévues à l'Article « **Commissions** ».





## CAISSE DES DÉPÔTS ET CONSIGNATIONS

Pour chaque Ligne du Prêt comportant une Phase de Préfinancement, les intérêts dus au titre de chaque échéance seront déterminés selon les méthodes de calcul ci-dessus et compte tenu des modalités définies à l'Article « **Caractéristiques Financières de chaque Ligne du Prêt** ».

Pour chaque Ligne du Prêt ne comportant pas de Phase de Préfinancement, les intérêts dus au titre de la première échéance seront déterminés prorata temporis pour tenir compte des dates effectives de Versement des fonds.

De la même manière, les intérêts dus au titre des échéances suivantes seront déterminés selon les méthodes de calcul ci-dessus et compte tenu des modalités définies à l'Article « **Caractéristiques Financières de chaque Ligne du Prêt** ».

## **ARTICLE 12 AMORTISSEMENT ET REMBOURSEMENT DU CAPITAL**

Pour chaque Ligne du Prêt, l'amortissement du capital se fera selon le ou les profils d'amortissements ci-après.

### **Au titre d'une Ligne du Prêt mono-période**

Lors de l'établissement du tableau d'amortissement d'une Ligne du Prêt avec un profil « échéance prioritaire (intérêts différés) », les intérêts et l'échéance sont prioritaires sur l'amortissement de la Ligne du Prêt. Ce dernier se voit déduit et son montant correspond à la différence entre le montant de l'échéance et celui des intérêts.

La séquence d'échéance est fonction du taux de progressivité des échéances mentionnées aux Articles « **Caractéristiques Financières de chaque Ligne du Prêt** » et « **Détermination des Taux** ».

Si les intérêts sont supérieurs à l'échéance, alors la différence entre le montant des intérêts et de l'échéance constitue les intérêts différés. Le montant amorti au titre de la période est donc nul.

### **Au titre de la première période de la Phase d'Amortissement d'une Ligne du Prêt multi-périodes**

Lors de l'établissement du tableau d'amortissement d'une Ligne du Prêt avec un profil « amortissement prioritaire », les intérêts et l'amortissement sont prioritaires sur l'échéance. L'échéance est donc déduite et son montant correspond à la somme entre le montant de l'amortissement et celui des intérêts.

La séquence d'amortissement est fonction du taux de progressivité de l'amortissement mentionné à l'Article « **Caractéristiques Financières de chaque Ligne du Prêt** ».





CAISSE DES DÉPÔTS ET CONSIGNATIONS

**Au titre de la deuxième période de la Phase d'Amortissement d'une Ligne du Prêt multi-périodes**

Lors de l'établissement du tableau d'amortissement d'une Ligne du Prêt avec un profil « amortissement prioritaire », les intérêts et l'amortissement sont prioritaires sur l'échéance. L'échéance est donc déduite et son montant correspond à la somme entre le montant de l'amortissement et celui des intérêts.

La séquence d'amortissement est fonction du taux de progressivité de l'amortissement mentionné à l'Article « **Caractéristiques Financières de chaque Ligne du Prêt** ».

**ARTICLE 13 RÈGLEMENT DES ÉCHÉANCES**

L'Emprunteur paie, à chaque Date d'Echéance, le montant correspondant au remboursement du capital et au paiement des intérêts dus. Ce montant est déterminé selon les modalités définies à l'Article « **Caractéristiques Financières de chaque Ligne du Prêt** ».

Le tableau d'amortissement de chaque Ligne du Prêt indique le capital restant dû et la répartition des échéances entre capital et intérêts, et le cas échéant du stock d'intérêts, calculée sur la base d'un Versement unique réalisé en Date de Début de la Phase d'Amortissement.

Les paiements font l'objet d'un prélèvement automatique au bénéfice du Prêteur. Ce prélèvement est effectué conformément à l'autorisation reçue par le Prêteur à cet effet.

Les paiements sont effectués de sorte que les fonds parviennent effectivement dans les écritures comptables de la Caisse des Dépôts au plus tard le jour de l'échéance ou le premier jour ouvré suivant celui de l'échéance si ce jour n'est pas un jour ouvré.

**ARTICLE 14 COMMISSIONS**

L'Emprunteur sera redevable, pour une ou plusieurs Lignes du Prêt, d'une commission d'instruction de 0,06% (6 points de base) du montant de la Ligne du Prêt correspondant au montant perçu par le Prêteur au titre des frais de dossier.

Selon la typologie du dossier, elle viendra minorer le premier Versement fait par le Prêteur à l'Emprunteur ou fera l'objet d'une mise en recouvrement dans le mois suivant la prise d'effet du Contrat. Elle restera définitivement acquise au Prêteur, même si la Ligne du Prêt n'est que partiellement mobilisée. Son montant est prévu à l'Article « **Caractéristiques Financières de chaque Ligne du Prêt** ».

Ladite commission d'instruction sera également due par l'Emprunteur si à l'issue de la Phase de Mobilisation aucun Versement n'a été effectué.

L'Emprunteur sera redevable pour chaque Ligne du Prêt, en cas de modification de la Durée de la Phase de Préfinancement définie à l'Article « **Caractéristiques Financières de chaque Ligne du Prêt** » et/ou de la modalité de règlement des intérêts de préfinancement définie à l'Article « **Calcul et Paiement des intérêts** », d'une commission de réaménagement de cent euros (100 €) par Ligne du Prêt réaménagée.

Ladite commission sera prélevée par le Prêteur après réception de la lettre valant avenant formalisant la ou les modifications et après prise en compte de la ou des nouvelles caractéristiques financières.



#### CAISSE DES DÉPÔTS ET CONSIGNATIONS

L'Emprunteur sera redevable, pour chaque Ligne du Prêt le mentionnant dans l'Article « **Caractéristiques financières de chaque Ligne du Prêt** » d'une Pénalité de Dédit dans le cas où la somme des Versements est inférieure au montant mis à sa disposition.

Cette Pénalité de Dédit est calculée à la Date Limite de Mobilisation et correspond à une indemnité actuarielle sur courbe OAT sur la base du montant en principal non mobilisé par Ligne du Prêt. Cette indemnité sera égale à la différence, uniquement lorsque celle-ci est positive, entre la « **Valeur de Marché sur Courbe de Taux OAT** » et le montant en principal non mobilisé par Ligne du Prêt.

### **ARTICLE 15 DÉCLARATIONS ET ENGAGEMENTS DE L'EMPRUNTEUR**

#### **DÉCLARATIONS DE L'EMPRUNTEUR :**

L'Emprunteur déclare et garantit au Prêteur :

- avoir pris connaissance de toutes les dispositions et pièces formant le Contrat et les accepter ;
- qu'il a la capacité de conclure et signer le Contrat auquel il est Partie, ayant obtenu toutes les autorisations nécessaires à cet effet, ainsi que d'exécuter les obligations qui en découlent ;
- qu'il renonce expressément à bénéficier d'un délai de rétractation à compter de la conclusion du contrat ;
- qu'il a une parfaite connaissance et compréhension des caractéristiques financières et des conditions de remboursement du Prêt et qu'il reconnaît avoir obtenu de la part du Prêteur, en tant que de besoin, toutes les informations utiles et nécessaires ;
- la conformité des décisions jointes aux originaux et rendues exécutoires ;
- la sincérité des documents transmis et notamment de la certification des documents comptables fournis et l'absence de toute contestation à leur égard ;
- qu'il n'est pas en état de cessation de paiement et ne fait l'objet d'aucune procédure collective ;
- qu'il n'a pas déposé de requête en vue de l'ouverture d'une procédure amiable le concernant ;
- l'absence de recours de quelque nature que ce soit à l'encontre de l'opération financée ;
- qu'il a été informé que le Prêteur pourra céder et/ou transférer tout ou partie de ses droits et obligations sans que son accord ne soit préalablement requis.



CAISSE DES DÉPÔTS ET CONSIGNATIONS

**ENGAGEMENTS DE L'EMPRUNTEUR :**

Sous peine de déchéance du terme de remboursement du Prêt, l'Emprunteur s'engage à :

- affecter les fonds exclusivement au projet défini à l'Article « **Objet du Prêt** » du Contrat. Cependant, l'utilisation des fonds par l'Emprunteur pour un objet autre que celui défini à l'Article précité ne saurait en aucun cas engager la responsabilité du Prêteur ;
- rembourser le Prêt aux Dates d'Echéances convenues ;
- assurer les immeubles, objet du présent financement, contre l'incendie et à présenter au Prêteur un exemplaire des polices en cours à première réquisition ;
- ne pas consentir, sans l'accord préalable du Prêteur, de Garantie sur le foncier et les immeubles financés, pendant toute la durée de remboursement du Prêt, à l'exception de celles qui pourraient être prises, le cas échéant, par le(s) garant(s) en contrepartie de l'engagement constaté par l'Article « **Garanties** » du Contrat ;
- obtenir tous droits immobiliers, permis et Autorisations nécessaires, s'assurer et /ou faire en sorte que celles-ci nécessaires ou requises pour réaliser l'opération sont délivrées et maintenues en vigueur ;
- justifier du titre définitif conforme conférant les droits réels immobiliers pour l'opération financée dans les cas où celui-ci n'a pas été préalablement transmis et conserver, sauf accord préalable écrit du Prêteur, la propriété de tout ou partie significative des biens financés par le Prêt ;
- souscrire et maintenir, le cas échéant, pendant toute la durée du chantier et jusqu'à l'achèvement des ouvrages financés par le Prêteur, une police d'assurance tous risques chantier, pour son compte et celui de tous les intervenants à la construction, garantissant les ouvrages en cours de construction contre tous dommages matériels, ainsi que la responsabilité de l'Emprunteur comme de tous les intervenants pour tous dommages aux avoisinants ou aux existants ;
- entretenir, réparer et renouveler les actifs utilisés dans le cadre de l'opération ;
- apporter, le cas échéant, les fonds propres nécessaires à l'équilibre financier de l'opération ;
- informer préalablement (et au plus tard dans le mois précédant l'évènement) le Prêteur et obtenir son accord sur tout projet :
  - de transformation de son statut, ou de fusion, absorption, scission, apport partiel d'actif, transfert universel de patrimoine ou toute autre opération assimilée ;
  - de modification relative à son actionnariat de référence et à la répartition de son capital social telle que cession de droits sociaux ou entrée au capital d'un nouvel associé/actionnaire ;
  - de signature ou modification d'un pacte d'associés ou d'actionnaires, et plus spécifiquement s'agissant des SA d'HLM au sens des dispositions de l'article L.422-2-1 du Code de la construction et de l'habitation ;
- maintenir, pendant toute la durée du Contrat, la vocation sociale de l'opération financée et justifier du respect de cet engagement par l'envoi, au Prêteur, d'un rapport annuel d'activité ;
- produire à tout moment au Prêteur, sur sa demande, les documents financiers et comptables des trois derniers exercices clos ainsi que, le cas échéant, un prévisionnel budgétaire ou tout ratio financier que le Prêteur jugera utile d'obtenir ;



#### CAISSE DES DÉPÔTS ET CONSIGNATIONS

- fournir à la demande du Prêteur, les pièces attestant de la réalisation de l'objet du financement visé à l'Article « **Objet du Prêt** », ainsi que les documents justifiant de l'obtention de tout financement permettant d'assurer la pérennité du caractère social de l'opération financée ;
- fournir au Prêteur, dans les deux années qui suivent la date d'achèvement des travaux, le prix de revient définitif de l'opération financée par le Prêt ;
- tenir des écritures comptables de toutes les transactions financières et dépenses faites dans le cadre de l'opération financée et conserver lesdits livres comptables ;
- fournir, soit sur sa situation, soit sur les projets financés, tout renseignement et document budgétaire ou comptable à jour que le Prêteur peut être amené à lui réclamer notamment, une prospective actualisée mettant en évidence sa capacité à moyen et long terme à faire face aux charges générées par le projet, et à permettre aux représentants du Prêteur de procéder à toutes vérifications qu'ils jugeraient utiles ;
- informer, le cas échéant, le Prêteur sans délai, de toute décision tendant à déférer les délibérations de l'assemblée délibérante de l'Emprunteur autorisant le recours au Prêt et ses modalités devant toute juridiction, de même que du dépôt de tout recours à l'encontre d'un acte détachable du Contrat ;
- informer, le cas échéant, le Prêteur, sans délai, de l'ouverture d'une procédure amiable à sa demande ou de l'ouverture d'une procédure collective à son égard, ainsi que de la survenance de toute procédure précontentieuse, contentieuse, arbitrale ou administrative devant toute juridiction ou autorité quelconque ;
- informer préalablement, le cas échéant, le Prêteur de tout projet de nantissement de ses parts sociales ou actions ;
- informer, dès qu'il en a connaissance, le Prêteur de la survenance de tout évènement visé à l'article « **Remboursements Anticipés et Leurs Conditions Financières** » ;
- informer le Prêteur dès qu'il en a connaissance, de tout évènement susceptible de retarder le démarrage de l'opération financée, d'en suspendre momentanément ou durablement voire d'en annuler la réalisation, ou d'en modifier le contenu ;
- informer le Prêteur de la date d'achèvement des travaux, par production de la déclaration ad hoc, dans un délai maximum de trois mois à compter de celle-ci ;
- à ne pas céder ou transférer tout ou partie de ses droits ou obligations au titre du présent Contrat sans l'autorisation expresse du Prêteur.
- respecter les dispositions réglementaires applicables aux logements locatifs sociaux et transmettre au Prêteur, en cas de réalisation de logements locatifs sociaux sur le(s) bien(s) immobilier(s) financé(s) au moyen du Prêt, la décision de subvention ou d'agrément ouvrant droit à un financement de la Caisse des Dépôts ou d'un établissement de crédit ayant conclu une convention avec celle-ci ;
- réaliser au moyen des fonds octroyés une opération immobilière conforme aux exigences de l'un des référentiels suivants : PERENE pour la Réunion, ECODOM + pour la Guadeloupe, la Guyane et la Martinique ou tout autre référentiel reconnu par la Caisse des Dépôts et présentant des niveaux d'exigences équivalents ou supérieurs aux référentiels précités.
- affecter tout remboursement anticipé volontaire prioritairement à une Ligne du Prêt sur les dispositifs prêts de haut de bilan mobilisés par l'Emprunteur et ce, avant toute affectation à une ou plusieurs autres lignes de prêt de l'encours de l'Emprunteur auprès de la CDC.



## CAISSE DES DÉPÔTS ET CONSIGNATIONS

Si tout ou partie des fonds d'un de ces dispositifs de prêts de haut de bilan bonifiés n'étaient pas versés à l'Emprunteur au moment du remboursement anticipé volontaire, le Prêteur aura la faculté de réduire à due concurrence le montant des prêts haut de bilan non versés.

- renseigner dans les trente jours suivant la signature du Contrat de Prêt l'observatoire de l'expérimentation (<https://www.batiment-energiecarbone.fr>), lien précisé dans le cahier des charges, en y détaillant les caractéristiques techniques et économiques des opérations aidées ;
- justifier dans l'observatoire de l'expérimentation du niveau d'atteinte des performances énergétiques attendues et réalisées. À défaut de renseignement des caractéristiques techniques de l'opération sur l'observatoire de l'expérimentation, le Prêt pourra être requalifié aux conditions de droit commun ci-après. En cas de non-respect des performances visées, l'Emprunteur devra justifier précisément que les moyens annoncés lors de la réponse à l'appel à projets E+C- ont bien été mis en œuvre. Si le comité de pilotage et de suivi des appels à projets E+C- associant des représentants de l'Etat, de l'Union sociale pour l'habitat et de la Caisse des Dépôts estime que ce n'est pas le cas, chaque Ligne du Prêt bonifiée perdra le bénéfice de la bonification et sera requalifiée aux conditions de droit commun ci-après :
  - PLUS au taux du Livret A +0,60%,
  - PLAI au taux du Livret A -0,20%,
  - PLS au taux du Livret A +1,11%.

## **ARTICLE 16 GARANTIES**

Le remboursement du capital et le paiement des intérêts ainsi que toutes les sommes contractuellement dues ou devenues exigibles au titre du présent contrat sont garantis comme suit :

Type de Garantie	Dénomination du garant / Désignation de la Garantie	Quotité Garantie (en %)
Collectivités locales	METROPOLE EUROPEENNE DE LILLE	100,00

Le Garant du Prêt s'engage, pendant toute la durée du Prêt, au cas où l'Emprunteur, pour quelque motif que ce soit, ne s'acquitterait pas de toutes sommes contractuellement dues ou devenues exigibles, à en effectuer le paiement en ses lieu et place et sur simple demande du Prêteur, sans pouvoir exiger que celui-ci discute au préalable les biens de l'Emprunteur défaillant.

L'engagement de ce dernier porte sur la totalité du Prêt contracté par l'Emprunteur.

## **ARTICLE 17 REMBOURSEMENTS ANTICIPÉS ET LEURS CONDITIONS FINANCIÈRES**

Tout remboursement anticipé devra être accompagné du paiement, le cas échéant, des intérêts différés correspondants. Ce montant sera calculé au prorata des capitaux remboursés en cas de remboursement partiel.

Tout remboursement anticipé doit être accompagné du paiement des intérêts courus contractuels correspondants.

Le paiement des intérêts courus sur les sommes ainsi remboursées par anticipation, sera effectué dans les conditions définies à l'Article « **Calcul et Paiement des Intérêts** ».

Le remboursement anticipé partiel ou total du Prêt, qu'il soit volontaire ou obligatoire, donnera lieu, au règlement par l'Emprunteur d'une indemnité dont les modalités de calcul sont détaillées selon les différents cas, au sein du présent Article.



## CAISSE DES DÉPÔTS ET CONSIGNATIONS

L'indemnité perçue par le Prêteur est destinée à compenser le préjudice financier résultant du remboursement anticipé du Prêt avant son terme, au regard de la spécificité de la ressource prêtée et de son remplacement sur les marchés financiers.

L'Emprunteur reconnaît avoir été informé des conditions financières des remboursements anticipés et en accepte les dispositions.

### 17.1 REMBOURSEMENTS ANTICIPÉS VOLONTAIRES

#### 17.1.1 Conditions des demandes de remboursements anticipés volontaires

En Phase de Préfinancement l'Emprunteur a la faculté d'effectuer, pour chaque Ligne du Prêt, des remboursements anticipés volontaires totaux ou partiels dès le premier Versement et pendant toute la Durée de la Phase de Préfinancement. Ces derniers sont pris en compte dès la Date de Début de la Phase d'Amortissement si le Versement effectif des fonds est constaté dans les écritures comptables de la Caisse des Dépôts au moins deux mois avant cette date.

Pour chaque Ligne du Prêt comportant une indemnité actuarielle, dont les modalités de calculs sont stipulées ci-après, l'Emprunteur a la faculté d'effectuer, en Phase d'amortissement, des remboursements anticipés volontaires totaux ou partiels à chaque Date d'Echéance moyennant un préavis de quarante cinq (45) jours calendaires avant la date de remboursement anticipé volontaire souhaitée. Les remboursements anticipés volontaires sont pris en compte pour l'échéance suivante si le Versement effectif des sommes est constaté dans les écritures comptables de la Caisse des Dépôts au moins deux mois avant cette échéance.

La date du jour de calcul des sommes dues est fixée quarante (40) jours calendaires avant la date de remboursement anticipé volontaire souhaitée.

Toute demande de remboursement anticipé volontaire notifiée conformément à l'Article « **Notifications** » doit indiquer, pour chaque Ligne du Prêt, la date à laquelle doit intervenir le remboursement anticipé volontaire, le montant devant être remboursé par anticipation et préciser la (ou les) Ligne(s) du Prêt sur laquelle (ou lesquelles) ce(s) remboursement(s) anticipé(s) doit(doivent) intervenir.

Le Prêteur lui adressera, trente cinq (35) jours calendaires avant la date souhaitée pour le remboursement anticipé volontaire, le montant de l'indemnité de remboursement anticipé volontaire calculé selon les modalités détaillées ci-après au présent article.

L'Emprunteur devra confirmer le remboursement anticipé volontaire par courriel ou par télécopie, selon les modalités définies à l'Article « **Notifications** », dans les cinq (5) jours calendaires qui suivent la réception du calcul de l'indemnité de remboursement anticipé volontaire.

Sa confirmation vaut accord irrévocable des Parties sur le montant total du remboursement anticipé volontaire et du montant de l'indemnité.

Pour chaque Ligne du Prêt comportant une indemnité forfaitaire, dont les modalités de calculs sont stipulées ci-après, l'Emprunteur a la faculté d'effectuer, en Phase d'Amortissement, des remboursements anticipés volontaires totaux ou partiels à chaque Date d'Echéance. Les remboursements anticipés volontaires sont pris en compte pour l'échéance suivante si le Versement effectif des sommes est constaté dans les écritures comptables de la Caisse des Dépôts au moins deux mois avant cette échéance.

Toute demande de remboursement anticipé volontaire notifiée conformément à l'Article « **Notifications** » doit indiquer, pour chaque Ligne du Prêt, la date à laquelle doit intervenir le remboursement anticipé volontaire, le montant devant être remboursé par anticipation et préciser la (ou les) Ligne(s) du Prêt sur laquelle (ou lesquelles) ce(s) remboursement(s) anticipé(s) doit(doivent) intervenir.





## CAISSE DES DÉPÔTS ET CONSIGNATIONS

Pour chaque Ligne du Prêt ne comportant pas d'indemnité de remboursement anticipé volontaire, l'Emprunteur a la faculté d'effectuer, en Phase d'Amortissement, des remboursements anticipés volontaires totaux ou partiels à chaque Date d'Echéance. Les remboursements anticipés volontaires sont pris en compte pour l'échéance suivante si le Versement effectif des sommes est constaté dans les écritures comptables de la Caisse des Dépôts au moins deux mois avant cette échéance.

Toute demande de remboursement anticipé volontaire notifiée conformément à l'Article « **Notifications** » doit indiquer, pour chaque Ligne du Prêt, la date à laquelle doit intervenir le remboursement anticipé volontaire, le montant devant être remboursé par anticipation et préciser la (ou les) Ligne(s) du Prêt sur laquelle (ou lesquelles) ce(s) remboursement(s) anticipé(s) doit(doivent) intervenir.

### 17.1.2 Conditions financières des remboursements anticipés volontaires

Les conditions financières des remboursements anticipés volontaires définies ci-dessous et applicables à chaque Ligne du Prêt sont détaillées à l'Article « **Caractéristiques Financières de chaque Ligne du Prêt** ».

#### Au titre d'une Ligne du Prêt mono-période

Les remboursements anticipés volontaires effectués en cours de Phase de Préfinancement donnent lieu à perception d'une indemnité égale à celle perçue en cas de remboursements anticipés volontaires en cours de Phase d'Amortissement.

Durant la Phase d'Amortissement, les remboursements anticipés volontaires donnent également lieu à la perception, par le Prêteur, d'une indemnité actuarielle dont le montant sera égal à la différence, uniquement lorsque celle-ci est positive, entre la « **Valeur de Marché de la Ligne du Prêt** » et le montant du capital remboursé par anticipation, augmenté des intérêts courus non échus dus à la date du remboursement anticipé.

Durant la Phase d'Amortissement, les remboursements anticipés volontaires donnent également lieu à la perception, par le Prêteur, d'une Indemnité actuarielle sur courbe OAT dont le montant sera égal à la différence, uniquement lorsque celle-ci est positive, entre la Valeur de Marché sur Courbe de Taux OAT et le montant du capital remboursé par anticipation, augmenté des intérêts courus non échus dus à la date du remboursement anticipé.

#### Au titre de la première période de la Phase d'Amortissement d'une Ligne du Prêt multi-périodes

Durant la Phase d'Amortissement, les remboursements anticipés volontaires ne donneront lieu à la perception, par le Prêteur, d'aucune indemnité sur les montants remboursés par anticipation.

#### Au titre de la deuxième période de la Phase d'Amortissement d'une Ligne du Prêt multi-périodes

Durant la Phase d'Amortissement, les remboursements anticipés volontaires ne donneront lieu à la perception, par le Prêteur, d'aucune indemnité sur les montants remboursés par anticipation.

En cas de remboursement anticipé partiel, les échéances ultérieures sont recalculées, par application des caractéristiques en vigueur à la date du remboursement, sur la base, d'une part, du capital restant dû majoré, le cas échéant, des intérêts différés correspondants et, d'autre part, de la durée résiduelle du Prêt.



CAISSE DES DÉPÔTS ET CONSIGNATIONS

## 17.2 REMBOURSEMENTS ANTICIPÉS OBLIGATOIRES

### 17.2.1 Premier cas entraînant un remboursement anticipé obligatoire

Toutes sommes contractuellement dues au Prêteur au titre du Contrat deviendront immédiatement exigibles en cas de :

- tout impayé à Date d'Echéance, ces derniers entraîneront également l'exigibilité d'intérêts moratoires ;
- perte par l'Emprunteur de sa qualité le rendant éligible au Prêt ;
- dévolution du bien financé à une personne non éligible au Prêt et/ou non agréée par le Prêteur en raison de la dissolution, pour quelque cause que ce soit, de l'organisme Emprunteur ;
- vente de logement faite par l'Emprunteur au profit de personnes morales ne contractualisant pas avec la Caisse des Dépôts pour l'acquisition desdits logements ;
- non respect par l'Emprunteur des dispositions légales et réglementaires applicables aux logements locatifs sociaux ;
- non utilisation des fonds empruntés conformément à l'objet du Prêt tel que défini à l'Article « **Objet du Prêt** » du Contrat ;
- non respect de l'un des engagements de l'Emprunteur énumérés à l'Article « **Déclarations et Engagements de l'Emprunteur** », ou en cas de survenance de l'un des événements suivants :
  - dissolution, liquidation judiciaire ou amiable, plan de cession de l'Emprunteur ou de l'un des associés de l'Emprunteur dans le cadre d'une procédure collective ;
  - la(les) Garantie(s) octroyée(s) dans le cadre du Contrat, a(ont) été rapportée(s), cesse(nt) d'être valable(s) ou pleinement efficace(s), pour quelque cause que ce soit.

Les cas de remboursements anticipés obligatoires ci-dessus donneront lieu au paiement par l'Emprunteur d'une pénalité égale à 7 % du montant total des sommes exigibles par anticipation.

### 17.2.2 Deuxième cas entraînant un remboursement anticipé obligatoire

Toutes sommes contractuellement dues au Prêteur au titre du Contrat deviendront immédiatement exigibles dans les cas suivants :

- cession, démolition ou destruction du bien immobilier financé par le Prêt, sauf dispositions législatives ou réglementaires contraires ou renonciation expresse du Prêteur ;
- transfert, démembrement ou extinction, pour quelque motif que ce soit, des droits réels immobiliers détenus par l'Emprunteur sur le bien financé ;
- action judiciaire ou administrative tendant à modifier ou à annuler les autorisations administratives nécessaires à la réalisation de l'opération ;
- modification du statut juridique, du capital (dans son montant ou dans sa répartition), de l'actionnaire de référence, du pacte d'actionnaires ou de la gouvernance de l'Emprunteur, n'ayant pas obtenu l'accord préalable du Prêteur ;



#### CAISSE DES DÉPÔTS ET CONSIGNATIONS

- nantissement des parts sociales ou actions de l'Emprunteur.

Les cas de remboursements anticipés obligatoires ci-dessus donneront lieu au paiement par l'Emprunteur d'une indemnité égale à un semestre d'intérêts sur les sommes remboursées par anticipation, calculée au taux du Prêt en vigueur à la date du remboursement anticipé.

#### 17.2.3 Troisième cas entraînant un remboursement anticipé obligatoire

L'Emprunteur s'oblige, au plus tard dans les deux (2) années qui suivent la date de déclaration d'achèvement des travaux ou dans l'année qui suit l'élaboration de la fiche de clôture d'opération, à rembourser les sommes trop perçues, au titre du Contrat, lorsque :

- le montant total des subventions obtenues est supérieur au montant initialement mentionné dans le plan de financement de l'opération ;
- le prix de revient définitif de l'opération est inférieur au prix prévisionnel ayant servi de base au calcul du montant du Prêt.

A défaut de remboursement dans ces délais une indemnité, égale à celle perçue en cas de remboursements anticipés volontaires, sera due sur les sommes trop perçues remboursées par anticipation.

Donnent lieu au seul paiement des intérêts contractuels courus correspondants, les cas de remboursements anticipés suivants :

- vente de logement faite par l'Emprunteur au profit de personnes physiques ;
- vente de logement faite par l'Emprunteur au profit de personnes morales contractualisant avec la Caisse des Dépôts, dans les conditions d'octroi de cette dernière, pour l'acquisition desdits logements ;
- démolition pour vétusté et/ou dans le cadre de la politique de la ville (Zone ANRU).

En tout état de cause, en cas de remboursement anticipé obligatoire d'une Ligne du Prêt, l'Indemnité Actuarielle sur courbe OAT prévue à l'Article « **Conditions financières des remboursements anticipés volontaires** » sera due quelle que soit la date du remboursement. Elle sera calculée à la date de ce dernier.

### **ARTICLE 18 RETARD DE PAIEMENT - INTÉRÊTS MORATOIRES**

#### **Au titre d'une Ligne du Prêt mono-période**

Toute somme due au titre de chaque Ligne du Prêt indexée sur Livret A, non versée à la date d'exigibilité, porte intérêt de plein droit, dans toute la mesure permise par la loi, à compter de cette date, au taux du Livret A majoré de 6 % (600 points de base).

Toute somme due au titre de chaque Ligne du Prêt indexée sur Taux Fixe non versée à la date d'exigibilité, porte intérêt de plein droit, dans toute la mesure permise par la loi, à compter de cette date, au taux de la Ligne du Prêt majoré de 5 % (500 points de base).



#### CAISSE DES DÉPÔTS ET CONSIGNATIONS

### **Au titre de la première période de la Phase d'Amortissement d'une Ligne du Prêt multi-périodes**

Toute somme due au titre de chaque Ligne du Prêt indexée sur Taux Fixe non versée à la date d'exigibilité, porte intérêt de plein droit, dans toute la mesure permise par la loi, à compter de cette date, au taux de la Ligne du Prêt majoré de 5 % (500 points de base).

### **Au titre de la deuxième période de la Phase d'Amortissement d'une Ligne du Prêt multi-périodes**

Toute somme due au titre de chaque Ligne du Prêt indexée sur Livret A, non versée à la date d'exigibilité, porte intérêt de plein droit, dans toute la mesure permise par la loi, à compter de cette date, au taux du Livret A majoré de 6 % (600 points de base).

La date d'exigibilité des sommes remboursables par anticipation s'entend de la date du fait générateur de l'obligation de remboursement, quelle que soit la date à laquelle ce fait générateur a été constaté par le Prêteur.

La perception des intérêts de retard mentionnés au présent article ne constituera en aucun cas un octroi de délai de paiement ou une renonciation à un droit quelconque du Prêteur au titre du Contrat.

Sans préjudice de leur exigibilité à tout moment, les intérêts de retard échus et non-payés seront capitalisés avec le montant impayé, s'ils sont dus pour au moins une année entière au sens de l'article 1343-2 du Code civil.

## **ARTICLE 19 NON RENONCIATION**

Le Prêteur ne sera pas considéré comme ayant renoncé à un droit au titre du Contrat ou de tout document s'y rapportant du seul fait qu'il s'abstient de l'exercer ou retarde son exercice.

## **ARTICLE 20 DROITS ET FRAIS**

L'Emprunteur prend à sa charge les droits et frais présents et futurs qui peuvent résulter du Contrat et notamment les frais de gestion et les commissions prévues à l'Article « **Caractéristiques Financières de chaque Ligne du Prêt** » et, le cas échéant, à l'Article « **Commissions** ».

## **ARTICLE 21 NOTIFICATIONS ET DONNÉES À CARACTÈRE PERSONNEL**

Toutes les communications entre l'Emprunteur et le Prêteur (y compris les demandes de Prêt(s)) peuvent être effectuées soit par courriel soit via le site [www.banquedesterritoires.fr](http://www.banquedesterritoires.fr) par un représentant de l'Emprunteur dûment habilité. A cet égard, l'Emprunteur reconnaît que toute demande ou notification émanant de son représentant dûment habilité et transmise par courriel ou via le site indiqué ci-dessus l'engagera au même titre qu'une signature originale et sera considérée comme valable, même si, pour la bonne forme, une lettre simple de confirmation est requise.

#### CAISSE DES DÉPÔTS ET CONSIGNATIONS

Par ailleurs, l'Emprunteur est avisé que les informations résultant de la législation et de la réglementation concernant les données personnelles, et notamment, le règlement (UE) 2016/679 du 27 avril 2016 relatif à la protection des personnes physiques à l'égard du Traitement des Données à caractère personnel et à la libre circulation de ces Données, applicable à compter du 25 mai 2018 (ci-après, « le RGPD »), font l'objet d'une notice, consultable sur le site [www.banquedesterritoires.fr/donnees-personnelles](http://www.banquedesterritoires.fr/donnees-personnelles).

#### **ARTICLE 22 ÉLECTION DE DOMICILE ET ATTRIBUTION DE COMPÉTENCE**

Le Contrat est soumis au droit français.

Pour l'entière exécution des présentes et de leur suite, les Parties font élection de domicile, à leurs adresses ci-dessus mentionnées.

En cas de différends sur l'interprétation ou l'exécution des présentes, les Parties s'efforceront de trouver de bonne foi un accord amiable.

A défaut d'accord trouvé, tout litige sera soumis aux tribunaux compétents dans le ressort des juridictions du second degré de Paris.





BANQUE des  
**TERRITOIRES**



CAISSE DES DÉPÔTS ET CONSIGNATIONS  
DIRECTION REGIONALE HAUTS-DE-FRANCE  
Délégation de LILLE



3F NOTRE LOGIS  
  
221 RUE DE LA LYS  
BP 60126  
59433 HALLUIN CEDEX

à CAISSE DES DEPOTS ET CONSIGNATIONS  
DIRECTION REGIONALE HAUTS-DE-FRANCE  
179 Boulevard de Turin  
Tour Eurocentre  
59777 Euralille

### CONFIRMATION D'AUTORISATION DE PRELEVEMENT AUTOMATIQUE

U110417, 3F NOTRE LOGIS

Objet : Contrat de Prêt n° 139206, Ligne du Prêt n° 5485710

Je confirme l'autorisation donnée à la Caisse des Dépôts de recouvrer les échéances, les commissions, les frais et accessoires, ainsi que les indemnités, pénalités et toutes autres sommes éventuellement dues au titre de la Ligne du Prêt visée en objet et ce, par prélèvement direct sur le compte référencé CEPAFRPP627/FR7616275006000810223802626 en vertu du mandat n° AADPH2022034000001 en date du 3 février 2022.

*Si vous souhaitez changer de domiciliation bancaire de recouvrement, nous vous invitons à nous retourner le relevé d'identité bancaire correspondant afin que nous puissions établir le cas échéant le mandat SEPA correspondant.*





BANQUE des  
**TERRITOIRES**



CAISSE DES DÉPÔTS ET CONSIGNATIONS  
DIRECTION REGIONALE HAUTS-DE-FRANCE  
Délégation de LILLE



3F NOTRE LOGIS  
  
221 RUE DE LA LYS  
BP 60126  
59433 HALLUIN CEDEX

à CAISSE DES DEPOTS ET CONSIGNATIONS  
DIRECTION REGIONALE HAUTS-DE-FRANCE  
179 Boulevard de Turin  
Tour Eurocentre  
59777 Euralille

### CONFIRMATION D'AUTORISATION DE PRELEVEMENT AUTOMATIQUE

U110417, 3F NOTRE LOGIS

Objet : Contrat de Prêt n° 139206, Ligne du Prêt n° 5485725

Je confirme l'autorisation donnée à la Caisse des Dépôts de recouvrer les échéances, les commissions, les frais et accessoires, ainsi que les indemnités, pénalités et toutes autres sommes éventuellement dues au titre de la Ligne du Prêt visée en objet et ce, par prélèvement direct sur le compte référencé CEPAFRPP627/FR7616275006000810223802626 en vertu du mandat n° AADPH2022034000001 en date du 3 février 2022.

*Si vous souhaitez changer de domiciliation bancaire de recouvrement, nous vous invitons à nous retourner le relevé d'identité bancaire correspondant afin que nous puissions établir le cas échéant le mandat SEPA correspondant.*







BANQUE des  
**TERRITOIRES**



CAISSE DES DÉPÔTS ET CONSIGNATIONS  
DIRECTION REGIONALE HAUTS-DE-FRANCE  
Délégation de LILLE



3F NOTRE LOGIS  
  
221 RUE DE LA LYS  
BP 60126  
59433 HALLUIN CEDEX

à CAISSE DES DEPOTS ET CONSIGNATIONS  
DIRECTION REGIONALE HAUTS-DE-FRANCE  
179 Boulevard de Turin  
Tour Eurocentre  
59777 Euralille

### CONFIRMATION D'AUTORISATION DE PRELEVEMENT AUTOMATIQUE

U110417, 3F NOTRE LOGIS

Objet : Contrat de Prêt n° 139206, Ligne du Prêt n° 5485711

Je confirme l'autorisation donnée à la Caisse des Dépôts de recouvrer les échéances, les commissions, les frais et accessoires, ainsi que les indemnités, pénalités et toutes autres sommes éventuellement dues au titre de la Ligne du Prêt visée en objet et ce, par prélèvement direct sur le compte référencé CEPAFRPP627/FR7616275006000810223802626 en vertu du mandat n° AADPH2022034000001 en date du 3 février 2022.

*Si vous souhaitez changer de domiciliation bancaire de recouvrement, nous vous invitons à nous retourner le relevé d'identité bancaire correspondant afin que nous puissions établir le cas échéant le mandat SEPA correspondant.*



CAISSE DES DÉPÔTS ET CONSIGNATIONS  
DIRECTION REGIONALE HAUTS-DE-FRANCE  
Délégation de LILLE



## Tableau d'Amortissement En Euros

Edité le : 02/09/2022

Emprunteur : 0206518 - 3 F NOTRE LOGIS  
N° du Contrat de Prêt : 139206 / N° de la Ligne du Prêt : 5485710  
Opération : Construction  
Produit : PHB - 2.0 tranche 2019

Capital prêté : 45 500 €  
Taux effectif global : 0,82 %  
Taux théorique par période :  
1ère Période : 0,00 %  
2ème Période : 2,60 %

N° d'échéance	Date d'échéance (*)	Taux d'intérêt (en %)	Echéance (en €)	Amortissement (en €)	Intérêts (en €)	Intérêts à différer (en €)	Capital dû après remboursement (en €)	Stock d'intérêts différés (en €)
1	02/09/2023	0,00	0,00	0,00	0,00	0,00	45 500,00	0,00
2	02/09/2024	0,00	0,00	0,00	0,00	0,00	45 500,00	0,00
3	02/09/2025	0,00	0,00	0,00	0,00	0,00	45 500,00	0,00
4	02/09/2026	0,00	0,00	0,00	0,00	0,00	45 500,00	0,00
5	02/09/2027	0,00	0,00	0,00	0,00	0,00	45 500,00	0,00
6	02/09/2028	0,00	0,00	0,00	0,00	0,00	45 500,00	0,00
7	02/09/2029	0,00	0,00	0,00	0,00	0,00	45 500,00	0,00
8	02/09/2030	0,00	0,00	0,00	0,00	0,00	45 500,00	0,00

(\*) Les dates d'échéances indiquées dans le présent tableau d'amortissement sont des dates prévisionnelles données à titre indicatif.

**Tableau d'Amortissement**  
**En Euros**

Edité le : 02/09/2022

N° d'échéance	Date d'échéance (*)	Taux d'intérêt (en %)	Echéance (en €)	Amortissement (en €)	Intérêts (en €)	Intérêts à différer (en €)	Capital dû après remboursement (en €)	Stock d'intérêts différés (en €)
9	02/09/2031	0,00	0,00	0,00	0,00	0,00	45 500,00	0,00
10	02/09/2032	0,00	0,00	0,00	0,00	0,00	45 500,00	0,00
11	02/09/2033	0,00	0,00	0,00	0,00	0,00	45 500,00	0,00
12	02/09/2034	0,00	0,00	0,00	0,00	0,00	45 500,00	0,00
13	02/09/2035	0,00	0,00	0,00	0,00	0,00	45 500,00	0,00
14	02/09/2036	0,00	0,00	0,00	0,00	0,00	45 500,00	0,00
15	02/09/2037	0,00	0,00	0,00	0,00	0,00	45 500,00	0,00
16	02/09/2038	0,00	0,00	0,00	0,00	0,00	45 500,00	0,00
17	02/09/2039	0,00	0,00	0,00	0,00	0,00	45 500,00	0,00
18	02/09/2040	0,00	0,00	0,00	0,00	0,00	45 500,00	0,00
19	02/09/2041	0,00	0,00	0,00	0,00	0,00	45 500,00	0,00
20	02/09/2042	0,00	0,00	0,00	0,00	0,00	45 500,00	0,00
21	02/09/2043	2,60	3 458,00	2 275,00	1 183,00	0,00	43 225,00	0,00
22	02/09/2044	2,60	3 398,85	2 275,00	1 123,85	0,00	40 950,00	0,00
23	02/09/2045	2,60	3 339,70	2 275,00	1 064,70	0,00	38 675,00	0,00
24	02/09/2046	2,60	3 280,55	2 275,00	1 005,55	0,00	36 400,00	0,00

(\*) Les dates d'échéances indiquées dans le présent tableau d'amortissement sont des dates prévisionnelles données à titre indicatif.

**Tableau d'Amortissement**  
**En Euros**

N° d'échéance	Date d'échéance (*)	Taux d'intérêt (en %)	Echéance (en €)	Amortissement (en €)	Intérêts (en €)	Intérêts à différer (en €)	Capital dû après remboursement (en €)	Stock d'intérêts différés (en €)
25	02/09/2047	2,60	3 221,40	2 275,00	946,40	0,00	34 125,00	0,00
26	02/09/2048	2,60	3 162,25	2 275,00	887,25	0,00	31 850,00	0,00
27	02/09/2049	2,60	3 103,10	2 275,00	828,10	0,00	29 575,00	0,00
28	02/09/2050	2,60	3 043,95	2 275,00	768,95	0,00	27 300,00	0,00
29	02/09/2051	2,60	2 984,80	2 275,00	709,80	0,00	25 025,00	0,00
30	02/09/2052	2,60	2 925,65	2 275,00	650,65	0,00	22 750,00	0,00
31	02/09/2053	2,60	2 866,50	2 275,00	591,50	0,00	20 475,00	0,00
32	02/09/2054	2,60	2 807,35	2 275,00	532,35	0,00	18 200,00	0,00
33	02/09/2055	2,60	2 748,20	2 275,00	473,20	0,00	15 925,00	0,00
34	02/09/2056	2,60	2 689,05	2 275,00	414,05	0,00	13 650,00	0,00
35	02/09/2057	2,60	2 629,90	2 275,00	354,90	0,00	11 375,00	0,00
36	02/09/2058	2,60	2 570,75	2 275,00	295,75	0,00	9 100,00	0,00
37	02/09/2059	2,60	2 511,60	2 275,00	236,60	0,00	6 825,00	0,00
38	02/09/2060	2,60	2 452,45	2 275,00	177,45	0,00	4 550,00	0,00
39	02/09/2061	2,60	2 393,30	2 275,00	118,30	0,00	2 275,00	0,00

(\*) Les dates d'échéances indiquées dans le présent tableau d'amortissement sont des dates prévisionnelles données à titre indicatif.

CAISSE DES DÉPÔTS ET CONSIGNATIONS  
DIRECTION REGIONALE HAUTS-DE-FRANCE  
Délégation de LILLE

### Tableau d'Amortissement En Euros

Edité le : 02/09/2022

N° d'échéance	Date d'échéance (*)	Taux d'intérêt (en %)	Echéance (en €)	Amortissement (en €)	Intérêts (en €)	Intérêts à différer (en €)	Capital dû après remboursement (en €)	Stock d'intérêts différés (en €)
40	02/09/2062	2,60	2 334,15	2 275,00	59,15	0,00	0,00	0,00
<b>Total</b>			<b>57 921,50</b>	<b>45 500,00</b>	<b>12 421,50</b>	<b>0,00</b>		

(\*) Les dates d'échéances indiquées dans le présent tableau d'amortissement sont des dates prévisionnelles données à titre indicatif.

### Tableau d'Amortissement En Euros

Emprunteur : 0206518 - 3 F NOTRE LOGIS  
N° du Contrat de Prêt : 139206 / N° de la Ligne du Prêt : 5485725  
Opération : Construction  
Produit : PLUS

Capital prêté : 564 159 €  
Taux actuariel théorique : 2,60 %  
Taux effectif global : 2,60 %  
Intérêts de Préfinancement : 29 759,4 €  
Taux de Préfinancement : 2,60 %

N° d'échéance	Date d'échéance (*)	Taux d'intérêt (en %)	Echéance (en €)	Amortissement (en €)	Intérêts (en €)	Intérêts à différer (en €)	Capital dû après remboursement (en €)	Stock d'intérêts différés (en €)
1	02/09/2025	2,60	25 715,08	11 046,95	14 668,13	0,00	553 112,05	0,00
2	02/09/2026	2,60	25 522,22	11 141,31	14 380,91	0,00	541 970,74	0,00
3	02/09/2027	2,60	25 330,80	11 239,56	14 091,24	0,00	530 731,18	0,00
4	02/09/2028	2,60	25 140,82	11 341,81	13 799,01	0,00	519 389,37	0,00
5	02/09/2029	2,60	24 952,27	11 448,15	13 504,12	0,00	507 941,22	0,00
6	02/09/2030	2,60	24 765,13	11 558,66	13 206,47	0,00	496 382,56	0,00
7	02/09/2031	2,60	24 579,39	11 673,44	12 905,95	0,00	484 709,12	0,00
8	02/09/2032	2,60	24 395,04	11 792,60	12 602,44	0,00	472 916,52	0,00

(\*) Les dates d'échéances indiquées dans le présent tableau d'amortissement sont des dates prévisionnelles données à titre indicatif.

**Tableau d'Amortissement  
En Euros**

Edité le : 02/09/2022

N° d'échéance	Date d'échéance (*)	Taux d'intérêt (en %)	Echéance (en €)	Amortissement (en €)	Intérêts (en €)	Intérêts à différer (en €)	Capital dû après remboursement (en €)	Stock d'intérêts différés (en €)
9	02/09/2033	2,60	24 212,08	11 916,25	12 295,83	0,00	461 000,27	0,00
10	02/09/2034	2,60	24 030,49	12 044,48	11 986,01	0,00	448 955,79	0,00
11	02/09/2035	2,60	23 850,26	12 177,41	11 672,85	0,00	436 778,38	0,00
12	02/09/2036	2,60	23 671,38	12 315,14	11 356,24	0,00	424 463,24	0,00
13	02/09/2037	2,60	23 493,85	12 457,81	11 036,04	0,00	412 005,43	0,00
14	02/09/2038	2,60	23 317,64	12 605,50	10 712,14	0,00	399 399,93	0,00
15	02/09/2039	2,60	23 142,76	12 758,36	10 384,40	0,00	386 641,57	0,00
16	02/09/2040	2,60	22 969,19	12 916,51	10 052,68	0,00	373 725,06	0,00
17	02/09/2041	2,60	22 796,92	13 080,07	9 716,85	0,00	360 644,99	0,00
18	02/09/2042	2,60	22 625,94	13 249,17	9 376,77	0,00	347 395,82	0,00
19	02/09/2043	2,60	22 456,25	13 423,96	9 032,29	0,00	333 971,86	0,00
20	02/09/2044	2,60	22 287,83	13 604,56	8 683,27	0,00	320 367,30	0,00
21	02/09/2045	2,60	22 120,67	13 791,12	8 329,55	0,00	306 576,18	0,00
22	02/09/2046	2,60	21 954,76	13 983,78	7 970,98	0,00	292 592,40	0,00
23	02/09/2047	2,60	21 790,10	14 182,70	7 607,40	0,00	278 409,70	0,00
24	02/09/2048	2,60	21 626,68	14 388,03	7 238,65	0,00	264 021,67	0,00

(\*) Les dates d'échéances indiquées dans le présent tableau d'amortissement sont des dates prévisionnelles données à titre indicatif.



**Tableau d'Amortissement**  
**En Euros**

Edité le : 02/09/2022

N° d'échéance	Date d'échéance (*)	Taux d'intérêt (en %)	Echéance (en €)	Amortissement (en €)	Intérêts (en €)	Intérêts à différer (en €)	Capital dû après remboursement (en €)	Stock d'intérêts différés (en €)
25	02/09/2049	2,60	21 464,48	14 599,92	6 864,56	0,00	249 421,75	0,00
26	02/09/2050	2,60	21 303,49	14 818,52	6 484,97	0,00	234 603,23	0,00
27	02/09/2051	2,60	21 143,72	15 044,04	6 099,68	0,00	219 559,19	0,00
28	02/09/2052	2,60	20 985,14	15 276,60	5 708,54	0,00	204 282,59	0,00
29	02/09/2053	2,60	20 827,75	15 516,40	5 311,35	0,00	188 766,19	0,00
30	02/09/2054	2,60	20 671,54	15 763,62	4 907,92	0,00	173 002,57	0,00
31	02/09/2055	2,60	20 516,51	16 018,44	4 498,07	0,00	156 984,13	0,00
32	02/09/2056	2,60	20 362,63	16 281,04	4 081,59	0,00	140 703,09	0,00
33	02/09/2057	2,60	20 209,91	16 551,63	3 658,28	0,00	124 151,46	0,00
34	02/09/2058	2,60	20 058,34	16 830,40	3 227,94	0,00	107 321,06	0,00
35	02/09/2059	2,60	19 907,90	17 117,55	2 790,35	0,00	90 203,51	0,00
36	02/09/2060	2,60	19 758,59	17 413,30	2 345,29	0,00	72 790,21	0,00
37	02/09/2061	2,60	19 610,40	17 717,85	1 892,55	0,00	55 072,36	0,00
38	02/09/2062	2,60	19 463,32	18 031,44	1 431,88	0,00	37 040,92	0,00
39	02/09/2063	2,60	19 317,35	18 354,29	963,06	0,00	18 686,63	0,00

(\*) Les dates d'échéances indiquées dans le présent tableau d'amortissement sont des dates prévisionnelles données à titre indicatif.

### Tableau d'Amortissement En Euros

N° d'échéance	Date d'échéance (*)	Taux d'intérêt (en %)	Echéance (en €)	Amortissement (en €)	Intérêts (en €)	Intérêts à différer (en €)	Capital dû après remboursement (en €)	Stock d'intérêts différés (en €)
40	02/09/2064	2,60	19 172,48	18 686,63	485,85	0,00	0,00	0,00
<b>Total</b>			<b>891 521,10</b>	<b>564 159,00</b>	<b>327 362,10</b>	<b>0,00</b>		

(\*) Les dates d'échéances indiquées dans le présent tableau d'amortissement sont des dates prévisionnelles données à titre indicatif.

A titre purement indicatif et sans valeur contractuelle, les valeurs des index en vigueur lors de l'émission du présent contrat sont de 2,00 % (Livret A).

## Tableau d'Amortissement En Euros

Edité le : 02/09/2022

Emprunteur : 0206518 - 3 F NOTRE LOGIS  
N° du Contrat de Prêt : 139206 / N° de la Ligne du Prêt : 5485711  
Opération : Construction  
Produit : Prêt Booster - Taux fixe - Soutien à la production

Capital prêté : 105 000 €  
Taux actuariel théorique : 3,12 %  
Taux effectif global : 3,12 %  
Intérêts de Préfinancement : 6 663,61 €  
Taux de Préfinancement : 3,12 %

N° d'échéance	Date d'échéance (*)	Taux d'intérêt (en %)	Echéance (en €)	Amortissement (en €)	Intérêts (en €)	Intérêts à différer (en €)	Capital dû après remboursement (en €)	Stock d'intérêts différés (en €)
1	02/09/2025	3,12	7 136,18	3 860,18	3 276,00	0,00	101 139,82	0,00
2	02/09/2026	3,12	7 136,18	3 980,62	3 155,56	0,00	97 159,20	0,00
3	02/09/2027	3,12	7 136,18	4 104,81	3 031,37	0,00	93 054,39	0,00
4	02/09/2028	3,12	7 136,18	4 232,88	2 903,30	0,00	88 821,51	0,00
5	02/09/2029	3,12	7 136,18	4 364,95	2 771,23	0,00	84 456,56	0,00
6	02/09/2030	3,12	7 136,18	4 501,14	2 635,04	0,00	79 955,42	0,00
7	02/09/2031	3,12	7 136,18	4 641,57	2 494,61	0,00	75 313,85	0,00
8	02/09/2032	3,12	7 136,18	4 786,39	2 349,79	0,00	70 527,46	0,00

(\*) Les dates d'échéances indiquées dans le présent tableau d'amortissement sont des dates prévisionnelles données à titre indicatif.

**Tableau d'Amortissement  
En Euros**

N° d'échéance	Date d'échéance (*)	Taux d'intérêt (en %)	Echéance (en €)	Amortissement (en €)	Intérêts (en €)	Intérêts à différer (en €)	Capital dû après remboursement (en €)	Stock d'intérêts différés (en €)
9	02/09/2033	3,12	7 136,18	4 935,72	2 200,46	0,00	65 591,74	0,00
10	02/09/2034	3,12	7 136,18	5 089,72	2 046,46	0,00	60 502,02	0,00
11	02/09/2035	3,12	7 136,18	5 248,52	1 887,66	0,00	55 253,50	0,00
12	02/09/2036	3,12	7 136,18	5 412,27	1 723,91	0,00	49 841,23	0,00
13	02/09/2037	3,12	7 136,18	5 581,13	1 555,05	0,00	44 260,10	0,00
14	02/09/2038	3,12	7 136,18	5 755,26	1 380,92	0,00	38 504,84	0,00
15	02/09/2039	3,12	7 136,18	5 934,83	1 201,35	0,00	32 570,01	0,00
16	02/09/2040	3,12	7 136,18	6 120,00	1 016,18	0,00	26 450,01	0,00
17	02/09/2041	3,12	7 136,18	6 310,94	825,24	0,00	20 139,07	0,00
18	02/09/2042	3,12	7 136,18	6 507,84	628,34	0,00	13 631,23	0,00
19	02/09/2043	3,12	7 136,18	6 710,89	425,29	0,00	6 920,34	0,00
20	02/09/2044	3,12	7 136,25	6 920,34	215,91	0,00	0,00	0,00
<b>Total</b>			<b>142 723,67</b>	<b>105 000,00</b>	<b>37 723,67</b>	<b>0,00</b>		

(\*) Les dates d'échéances indiquées dans le présent tableau d'amortissement sont des dates prévisionnelles données à titre indicatif.

## CONVENTION CADRE DE GARANTIE D'EMPRUNT AU TITRE DU LOGEMENT SOCIAL

Entre la métropole européenne de Lille  
Désignée ci-après par la MEL

1, rue du Ballon – CS 50749 – 59034 LILLE Cedex

Et

la S.A. d'H.L.M. NOTRE LOGIS  
désignée ci-après par NOTRE LOGIS

dont le siège est : 221 rue de la Lys - CS 60126 - 59433 - HALLUIN Cedex

Entre les soussignés :

M. Damien CASTELAIN, Président de la métropole européenne de Lille, et agissant au nom et pour le compte de celle-ci en vertu de la délibération n° 15 C 0215 du Conseil de la métropole du 17 avril 2015,

d'une part,

et Arnaud DELANNAY, Directeur Général de la S.A. d'H.L.M. NOTRE LOGIS (NOTRE LOGIS), dont le siège est à HALLUIN Cedex, agissant au nom de ladite la S.A. d'H.L.M. en vertu d'une délibération de son Conseil d'Administration en date du 4 juin 2007,

d'autre part,

Il a été préalablement à la convention qui fait l'objet des présentes, exposé ce qui suit :

### EXPOSE

Conformément à la délibération du Conseil métropolitain n° 15 C 0215 en date du 17 avril 2015, les conventions de garanties d'emprunt ne sont plus élaborées en parallèle de l'octroi de garanties d'emprunt, mais de façon globale pour toutes les garanties qui seront octroyées à NOTRE LOGIS par arrêté ou délibération au titre du logement social.

En vue de la réalisation d'opérations, NOTRE LOGIS sollicite de la MEL, sa garantie financière pour le remboursement des prêts contractés à cet effet.

A compter de sa signature par les deux parties en présence, la présente convention s'appliquera pour l'ensemble des garanties d'emprunt à venir octroyées par la métropole européenne de Lille à NOTRE LOGIS.

**ARTICLE 1** - La MEL accorde sa garantie à NOTRE LOGIS pour le remboursement d'emprunts. Les caractéristiques particulières des prêts (montants, conditions de taux et de durée de remboursement de ces emprunts) sont celles qui figurent dans les actes octroyant les garanties d'emprunt.

**ARTICLE 2** - Pour assurer sa contribution éventuelle, la MEL s'engage, pendant toute la durée de la période d'amortissement durant laquelle seront dus, à la fois, les intérêts et l'amortissement à libérer, en cas de besoin, des ressources suffisantes pour couvrir les charges des emprunts garantis.

**ARTICLE 3** - Au cas où NOTRE LOGIS, pour quelque motif que ce soit, ne s'acquitterait pas des sommes dues par elle aux échéances convenues ou des intérêts moratoires qu'elle aurait encourus, la MEL s'engage à en effectuer le paiement en ses lieu et place sans jamais pouvoir opposer le défaut de ressources nécessaires à ce règlement dont la création est prévue ci-dessus.

NOTRE LOGIS s'engage à prévenir la MEL au moins 2 mois avant la date contractuelle de règlement des échéances en cas de difficultés susceptibles d'entraîner une impossibilité de faire face à tout ou partie de celles-ci. Il est expressément convenu que le défaut de respect de ce délai de 2 mois aura pour effet de délier le garant à l'égard de ses présentes obligations.

**ARTICLE 4** - Au cas où des paiements devraient être effectués par la MEL en vertu de son obligation de garantie, ils seraient considérés comme avances remboursables et porteraient intérêt au taux légal en vigueur



jusqu'à leur complet remboursement. Le montant de ces remboursements dus à la MEL seraient en outre majorés des intérêts supportés par celle-ci si elle a du faire face à ces avances au moyen d'emprunts.

Ces avances ne seront remboursables qu'autant qu'elles ne mettront pas obstacle au service régulier des annuités qui resteraient dues au prêteur.

**ARTICLE 5** - En cas de projet de remboursement anticipé de tout ou partie ou de renégociation des conditions d'emprunts, le bénéficiaire s'engage à en informer immédiatement le garant et à lui fournir, le cas échéant, un nouveau tableau d'amortissement. Il est de toute façon possible que ce changement nécessite l'autorisation expresse du garant.

En cas de vente, cession à titre gratuit, démolition, mutation de la destination sociale du bien, le bénéficiaire devra en informer la MEL afin qu'elle puisse prendre une décision concernant le maintien de la garantie, en cas notamment de poursuite du remboursement de l'emprunt correspondant aux conditions préexistantes. Tout manquement d'information au garant des faits mentionnés ci-dessus est susceptible d'entraîner l'annulation de la garantie accordée par la MEL.

**ARTICLE 6** - Les opérations poursuivies par NOTRE LOGIS tant au moyen de ses ressources propres que des emprunts qu'elle a déjà réalisés avec la garantie de la MEL ou qu'elle réalisera avec cette garantie, donneront lieu à la fin de chaque année à l'établissement, par NOTRE LOGIS, d'un compte de gestion en recettes et en dépenses, faisant ressortir pour ladite année et par opération le résultat propre à l'exploitation de l'ensemble des immeubles appartenant à NOTRE LOGIS, qui devra être adressé au Président de la MEL au plus tard le 31 mars de l'année suivante.

**ARTICLE 7** - Le compte de gestion défini à l'article 6 comprendra :

- au crédit : Les recettes de toutes natures auxquelles aura donné lieu la gestion des immeubles et installations appartenant à NOTRE LOGIS
- au débit : L'ensemble des dépenses auxquelles aura donné lieu ladite gestion, notamment les frais d'administration et de gestion, les charges d'entretien, de réparation et de gardiennage, les impôts, les taxes, les charges d'intérêt et d'amortissement afférentes aux emprunts contractés pour la construction desdits immeubles et installations.

A ce compte de gestion devront être joints les états ci-après :

- état détaillé des frais généraux ;
- état détaillé des créanciers divers, faisant apparaître les sommes qui pourraient rester dues aux établissements prêteurs sur les échéances d'intérêt et d'amortissement d'emprunts contractés ;
- état détaillé des débiteurs divers faisant ressortir les loyers non payés.

**ARTICLE 8** - Si le compte de gestion ainsi établi est excédentaire, cet excédent sera utilisé jusqu'à due concurrence et, dans le cas où la garantie métropolitaine aurait déjà joué, à l'amortissement de la dette contractée par NOTRE LOGIS vis-à-vis de la MEL et figurant au compte d'avances ouvert au nom de celle-ci dans les écritures de NOTRE LOGIS, suivant les conditions prévues à l'article 9 ci-après.

Si le compte d'avances susvisé ne fait apparaître aucune dette de NOTRE LOGIS, le solde excédentaire du compte de trésorerie sera employé conformément aux statuts de NOTRE LOGIS.

Si du compte de trésorerie et de l'état détaillé des créanciers divers, il résulte que NOTRE LOGIS n'a pas réglé tout ou partie des intérêts et amortissements échus d'emprunts garantis par la MEL et qu'elle ne dispose pas de disponibilités suffisantes pour le faire, la MEL effectuera ce règlement entre les mains des prêteurs au lieu et place de NOTRE LOGIS dans la mesure de l'insuffisance des disponibilités constatées.

Ce règlement constituera la MEL créancière de NOTRE LOGIS.

**ARTICLE 9** - Un compte de "passif" concernant les avances métropolitaines sera ouvert dans les écritures de NOTRE LOGIS.

Il comportera :

- au crédit : le montant des versements effectués par la MEL, en vertu de l'article 8, majoré des intérêts calculés au taux légal en vigueur ainsi que des intérêts supportés par la MEL si elle a dû faire face à ces avances au moyen de fonds d'emprunts ;
- au débit : le montant des remboursements effectués par la S.A. d'H.L.M. NOTRE LOGIS ;

Le solde créditeur constituera la dette de NOTRE LOGIS vis-à-vis de la MEL.







**ARTICLE 10** - NOTRE LOGIS, sur simple demande de la MEL, devra fournir à l'appui des comptes et des états visés à l'article 6 toutes justifications utiles.

Selon le décret-loi du 30 octobre 1935, il devra permettre, à toute époque, aux agents désignés à cet effet, de contrôler son fonctionnement, d'effectuer la vérification de sa caisse ainsi que de ses livres de comptabilité, et d'une manière générale, de s'assurer de la parfaite régularité de toutes ses opérations.

**ARTICLE 11** - L'application du présent contrat se poursuivra jusqu'à l'expiration de la période d'amortissement des emprunts contractés avec la garantie de la MEL.

Toutefois, en cas de mise en jeu de la garantie, les présentes dispositions seront prorogées jusqu'à l'extinction de l'éventuelle créance du garant.

**ARTICLE 12** – Conformément aux articles R. 441-5 et R 441.6 du Code de la Construction et de l'Habitation, NOTRE LOGIS s'engage en contrepartie de la garantie de la MEL, à réserver au profit de celle-ci un contingent de vingt pour cent (20 %) des logements construits ou réhabilités à l'aide des prêts.

Selon les termes de l'article R. 441-5 du Code de la Construction et de l'Habitation, la présente convention précise les modalités de fonctionnement du contingent réservataire accordé à la MEL. NOTRE LOGIS informe la MEL de l'achèvement ou de la vacance des logements qui lui sont réservés, à l'aide d'un courrier postal ou électronique.

Le Président de la MEL ou son représentant propose au bailleur des candidats à l'attribution des logements réservés, en concertation avec la commune, dans le délai d'un mois au plus, à compter de la notification par NOTRE LOGIS de l'achèvement ou de la vacance (le délai de préavis du locataire est normalement de 3 mois).

En cas de préavis raccourci du locataire (un ou deux mois), la réponse des services métropolitains sera communiquée dans un délai de quinze jours maximum.

Sans réponse de la MEL dans le délai indiqué, NOTRE LOGIS peut attribuer ses logements de façon classique.

Si les candidats proposés par la MEL sont tous récusés, un nouveau délai de même durée court à nouveau, à partir de l'information par NOTRE LOGIS, aux services métropolitains, du refus opposé à ses propositions.

Après l'attribution du logement, NOTRE LOGIS informe la MEL de l'identité du locataire ainsi que la date d'entrée dans le logement.

Tous les ans, un bilan sur les attributions réalisées dans le cadre du contingent métropolitain sera fourni par le bailleur. Ce document précisera des éléments sur le profil social et économique des nouveaux entrants en général et dans le cadre du contingent métropolitain en particulier. NOTRE LOGIS informe également la MEL des modalités de gestion du patrimoine et de l'évolution du peuplement (soit dans le cadre de l'alimentation du SIG du logement social, soit avec des documents spécifiques, soit dans le cadre des informations sur les attributions réalisées dans l'accord collectif intercommunal).

**ARTICLE 13** - En cas de changement de statut ou de tout autre évènement ayant entraîné un transfert de gestion du bénéficiaire vers un autre organisme, celui-ci s'engage à honorer tout engagement pris par le bénéficiaire relatif aux garanties d'emprunt accordées par le garant.

**ARTICLE 14** – NOTRE LOGIS déclare que la signature de cette convention cadre a été régulièrement autorisée par les organes compétents de la personne morale et que les mesures nécessaires à l'exécution de cette convention cadre sont prises.

**ARTICLE 15** - Tous les frais résultant des présentes seront à la charge de NOTRE LOGIS.

Fait en double exemplaire à Lille, le 16 JUIN 2015

Le Directeur Général  
de la S.A. d'H.L.M. NOTRE LOGIS,



Arnaud DELANNAY

Pour le Président de la  
métropole européenne de Lille,  
Le Vice-président délégué aux  
Finances,

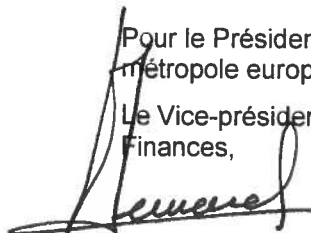

Alain BERNARD

